朝鮮日報

新聞代價 壹枚 四錢△壹個月 八拾錢△壹個月郵稅並 九拾五錢△三個月同 貳圓七拾五錢△六個月同 五圓四拾五錢△壹個年同 拾圓八拾錢△地方必先金
廣告料 五號活字拾四字壹行 金壹圓 [illegible]
編輯兼發行人 金東成 印刷人 金炯元
發行所 京城府水標町四三番地 朝鮮日報社

時評

終亦不可誨

今番來鮮한 尾崎行雄氏에 對하야는 昨紙本欄에셔 多少의 批評을 試하고 다시못를 던짐에 際하야 數言의 敎誨한바이잇섯다

×

政論家로셔의 氏는 愕愕侃侃의 言을 吐하엿고 政治家로셔의 氏는 淸廉介潔의 名이 잇셔 다딸어셔 俗惡卑劣의 聲가 朝野에 蔓動하는 日本政界의 人으로는 如何間 群鷄一鶴의 感이 不無하며 聰明한 素質은 오히려 施彩의 餘地가 잇다 할 것이다

×

그럼으로 吾人은 彼가 이미 老衰하엿슴에 不拘하고 更히 一步를 進하야 朝鮮의 將來가 엇더할것을 大聲疾呼하도록 勸奬의 意를 表示하엿다

×

彼가 朝鮮增師에 反對하야 當局者를 痛罵함과 朝鮮問題가 安定될곳에 安定되리라하야 無理한 慾望을 阻抑하는 것이 良心의 根源이 枯渴되지 아니함을 謂한다

×

然이나 彼가 實舞臺의 人으로 活動할 時에는 果然 如何하엿는가 또 如何할가 이에 일으러셔는 彼亦 日本人이며 日本의 政治家이다 口頭로 軍備縮少를 主張하는 彼가 往年 大隈內閣의 一員으로 增師問題에 追從한 一事는 此를 證明하기에 足한 事實이 아니냐

×

한 彼로더부러 思想問題를 論議함은 元來부터 問題가 아닐것이다

×

이와 가티 觀來하면 그또한 마침내 가른치지 못할 一個老朽物됨에 그침이며 日本政界에셔 가장 異彩를 發揮한다는 彼 또한 이러할진데 其餘의 雜輩에 일으러셔 夫復何言가 『終亦不可誨』의 一句가 남을뿐이다

獨佛通商會議再開 佛首相의 友誼的應酬

(나위ㄴ二日發) 佛國首相『에리오-』氏는 二日午後三時에 親히 『케이드레그』에셔 獨逸通商協約會議를 再開하고 席上에서 友誼的으로 獨逸全權委員에게 應酬하얏스며 또 此協約이 成立되면 佛獨間의 通商關係는 再次 破裂되는 일이 업슬것이란 旨로 그 希望을 陳述하엿더라

佛內閣獨逸加盟審議

(巴里二日發) 佛國內閣은 三時間에 亘하야 會議한 結果 獨逸의 國際聯盟加入件을 審議承認하엿다 그러나 獨逸이 聯盟에 加入하엿다고 『벨사이유』條約의 勵行을 緩和하여서는 안된다고 規定할것을 要求하기로 決하엿더라

英埃會議도 中止

(倫敦三日發) 埃及首相『자글파샤』와 英國首相『맥도날드』氏는 埃及英國兩國間의 意見相違를 解決하라고 會議中이더니 會議는 또 中止되얏더라

墨西哥에 叛亂勃發 大統領選擧에 反抗意味

(타사스州포스톤三日發) 『트리뷴』紙의 報道에 依하건데 墨西哥假大統領이든 『아돌프、데라페르라』氏는 公人되야 引退코자하는 中이오 또 同時에 到着한 諸電報에 依하면 『카라구에그』將軍의 指揮下에 잇는 五千의 兵은 近日擧行된 大統領選擧에 抗議할 意味로 『트란고』에셔 叛亂을 起하엿스며 또 『모레로스』州에셔 『데라오』將軍의 麾下에 잇는 二千의 兵도 叛亂에 加하라고 準備하엿다더라

議定書와 濠洲首相의 斷言

(메르본三日發) 濠洲首相『브루스』氏는 同國議會에셔 演說하되 濠洲議會로셔 批准치 안는 以上에는 濠洲는 『제네바』의 議定書로 因하야 拘束을 밧지 안는다고 斷言하엿더라

調印國이 十一에 達하엿다

(제네바三日發) 白耳義도 國際聯盟議定書에 調印하얏다 이로셔 右議定書에 調印한 國은 十一個國에 達하엿더라

獨逸保護關稅는 英國에 支障이 업다

(나원三日發) 獨逸首相『맑스』氏는 『쎄르리엑스프레스』紙 伯林特派員과 會見할 時에 獨逸이 保護關稅를 斷行하야도 英國은 獨逸市場으로부터 驅逐될 危懼는 업다 戰前에도 獨逸은 保護政策을 取하엿스나 英國은 第一顧客이 엿섯다고 말하더라

賠償委員의 巴里訪問目的

(나원三日發) 賠償委員은 巴里에 到着하엿는대 其目的은 現在의 方法으로는 『또-쓰』案에 基因한 賠償方法을 實現케 하야 特히 他列國이 佛國의 例에 做하게되면 重大한 事件이 될것임으로 他方法으로 大獨逸輸出物의 二割六分의 賠償關稅를 成立할을 佛國政府에 勸告하기 爲함이라더라

獨逸內閣改造協議

(나원三日發) 獨逸首相『맑스』氏는 內閣改造에 關하야 二日夜에 與黨各首領과 三時間에 亘하야 協議하엿는대 其結果에 對하야 政府의 發表한 바는 與黨各派首領은 社會、保守兩黨에 入閣을 勸誘하야 內閣을 改造코자하는 首相의 意見에 贊同하엿더라

希臘內閣留任 新閣組織까지

(나원三日發) 雅典時報에 依하면 希臘內閣은 新內閣이 成立될 때까지 留任하는 中인데 後繼內閣은 『가푸힌、다리스』氏가 新聯立內閣을 組織하리라고 關係中이라더라

佛國의 對米負債 總額四十二億弗

(나원三日發) 華盛頓政府의 公表에 依하건데 佛國의 米國에 在한 負債는 未拂利子를 換算하야 四十二億弗이라더라

英國首相의 聲明 메카國과『와』族爭鬪에

(나원二日發) 英國首相『맥도날드』氏는 二日下院에셔 말하되 政府는 『메칸』國王『후세ㄴ』과 『와하브』族의 戰爭에 干涉치는 안켓다 만일 英國人의 生命財產에 危險이 잇는 境遇에는 軍艦을 同地에 急行식힐터이라 하얏더라

六百五十哩를 四時半에 飛行

(東京電) 倫敦、伯林間의 定期航空輸送을 行하는 飛行家『마신도수』氏는 同區間 六百十五哩를 四時四十一分間에 飛行하야 最短時間의 連絡記錄을 지엇다더라

끄리기氏健在

(비-풀스二日發) 病勢危篤을 傳하던 『끄리기』氏는 往訪人士에 對하야 가로되 『余는 病人이다 그러나 瀕死의 狀態란 報道는 事實과는 틀닌다』라고 『끄리기』氏는 愉快한 빗으로 斷言하고 目下 小說을 脫稿하라 하는 中이더라

直隷軍士氣大振 大決戰은 兩三日中?

(東京電) 天津來電에 依하건데 洛陽으로부터 山海關에 輸送된 二三師團은 武器가 優良한 精兵인데 吳佩孚氏는 今明中에 山海關에 赴할 準備가 다됨으로 直軍의 士氣는 크게 떨치어 二、三日中에 奉直大決戰이 잇스리라고 豫期하는 中이더라

吳佩孚自身出動

(奉天三日發) 某所著電에 依하건데 吳佩孚氏는 戰線에 親히 出動하겟다고 外交部에 聲明하고 一日에 軍用列車로 灤州方面에 出陣하엿더라

軍用紙幣印刷 直軍의 軍費窮乏

(北京二日發) 軍費에 窮한 直隸軍은 印刷局에 命하야 軍用紙幣를 晝夜兼行으로 印刷中인대 이것이 되면 市民에게 强制的으로 使用케 할 計劃이라 함으로 各銀行은 非常히 恐慌하게 되엇다 軍費로서는 目下 四百萬元이 잇슴에 不拘하고 오히려 二千八百萬元의 調達을 財政部에 命하엿는대 이것은 不可能하리라더라

直軍의 自雷自傷

(奉天發) 三日保安總司令部發表=二十九日秦皇島附近에서 列車가 直軍의 步兵一團、砲兵一團을 실고 山海關으로 向하야 進行中 該地에 裝置하엿든 直軍의 地雷火에 걸리어 死傷者가 多하엿는데 屍體는 全部七八列車로 北京에 輸送하엿더라

飛機投彈 直軍損害多大

(奉天三日發) 奉天軍飛行機 五機는 冒雨하고 山海關敵線上空을 飛行하야 大砲小銃의 소리를 드르며 저 千四、五百米突까지 下向하야 山海關、呂家樓의 部隊及列車에 投彈하야 直軍에게 大損害를 주엇더라

蘇浙戰爭의 其後 劉、黃方面은 休戰狀態

(上海三日發) 三日에 紹興方面은 激戰中이라는 報道가 잇섯는데 劉河廳軍使署의 發表에 依하면 激戰이라 할수업스며 劉河、黃渡方面은 目下 休戰狀態에 잇다더라

蘇軍의 疲勞困憊 政府에 急電請救

(北京三日電) 江蘇督軍齊燮元氏는 二日政府에 急電하야 江蘇軍은 連日戰鬪한 結果 疲勞困憊하며 彈藥이 盡하고 食料가 缺乏하야 一時總攻擊을 中止할 狀態에 陷入되엿스니 至急히 軍資를 補給하여 달나고 懇請하엿더라

外交總長 辭職不許

(北京三日發) 外交總長顧維鈞氏는 辭表를 提出하엿스나 許可되지 못하엿더라

動亂續發과 中國民心의 變調

(東京電) 情報에 依하건데 動亂에 對하야 中國民心은 變調되야 上海方面의 民心은 戰爭의 危險을 늣기는 모양이며 新聞도 此點을 大膽하게 取扱하야 軍閥을 打破치 안흐면 中國人의 生命財產은 確保할 수업다하며 또 中國國際管理의 發端이 되는 것은 이 動亂이라고 論하는 者가 잇는데 吳氏도 民心을 따라 湖北、泗川戰線에 輸送함을 中止하는 模樣이더라

中東鐵道長官 中國側에 拘禁

(哈爾賓發) 三日午後三時에 中東鐵道長官『오스트로모프』氏는 中國側에 拘禁되엿는데 原因은 不明하나 『오』氏는 從來의 持論으로 赤派와 謀畔가 잇다 稱하든 關係上 新協定의 結果로 軍役中에 赤派分子들이 入하엿슴으로 中國側에 不利가 올가 憂慮하야 이러한 措處를 함이 아닌가 觀測되더라

日露會議 討論終了

(北京三日發) 日露會議는 三日의 會議로 前案件에 對한 討論을 終了하엿슴으로 四日은 休會하고 莫斯科政府의 回訓到着을 待하야 『카라한』氏로부터 最終的 妥協案을 提出하고 此에 對하야 會議를 開할터인데 느저도 本月中에 交涉成否는 決定되리라더라

交涉有望

(北京三日發) 日露交涉은 三日로써 全部終了된 바 有望하다 觀察되나 그러나 莫斯科政府의 態度如何로 決定될터임으로 至今 訓電을 待하는 中이더라

日獨通商協約 日政府의 締結要求

(伯林二日發) 獨逸政府는 昨年日本에 對하야 雙方을 最惠國待遇에 置함을 基礎條件으로 兩國間

李氏着東

(東京電) 李烈鈞一行은 三日午前十時四十五分東京에 到着하야 東京驛호텔에 投宿하엿더라

借欵否認

(東京電) 李烈鈞氏는 三日에 入京하엿는대 當分間은 郊外에 適當한 家屋을 求하야 靜養할터이라 하며 同氏訪日의 目的은 孫文을 代表하야 借欵交涉을 함이라 하는 이도 잇스나 本人은 極力으로 이것을 否認하더라

整理案中 意見一致된 部分

(東京電) 行財整理閣議는 三日에 또 繼開되얏는데 其內容에 就하야 確聞한 바에 依하면 當日은 主히 行政整理의 組織及制度의 改廢에 關하야 審議하야 結局 內閣、外務、內務、大藏의 各省에 關係分은 大體議了하고 陸海兩省에 關하야는 合致가 되지 못하얏스나 當日大體意見의 一致를 본 것은 左와 如하더라

▲內務省 一、都市計劃局의 縮少、一、參事官의 廢止、一、內務監察官의 廢止、一、土木出張所中一部廢止、一、警察官講習所의 縮少、一、臨時職員制의 廢止、一、特殊財產管理局의 廢止

▲大藏省 一、省外營繕局의 設置、一、國有財產整理局의 縮少、一、理財及主稅兩局調査課의 廢止、一、臨時築港調査委員會의 廢止、一、秩祿課를 國債課에 併合

▲內閣部、一、統計局의 縮少、一、賞勳局의 縮少、一、恩給局의 縮少、一、拓殖事務局의 擴張

▲外務省、一、情報部의 縮少、一、公使館의 縮少

更히 各省에 共通又는 關聯잇는 것 一、港灣行政의 統一、一、交通行政의 統一、一、參事官의 廢止、一、各試驗上의 重複된 것의 廢止、一、各種調査會의 廢合、一、航空設備의 統一 等도 大體로 決定되얏는데 特히 文官任用令에 關하야는 其範圍의 擴張、人材登用의 途를 開함에 意見이 一致된 模樣이더라

減俸案은 姑未決

(東京電) 內閣三委員의 作成인 行政整理案에 依하건데 各省에 亘하야 局課廢合、冗員淘汰等을 敢行할 것은 勿論이오 更히 俸給令의 改正도 斷行하야 어느程度의 減俸을 하리라 하나 이에 對하야는 閣僚間에도 意見의 相違가 잇슴으로 決定하기까지에는 幾多의 曲折이 잇슬 것은 넉넉히 想像할 수 잇다더라

整理閣議續行

(東京電) 三日閣議에서 行政整理에 依한 各省局課의 廢合及官制의 改廢 其他二讀會에 屬한 案을 全部決定지 못하고 通常政務를 審議하엿슴으로 四日에도 繼續하야 午後一時부터 二讀會에 關한 整理閣議를 開會하기로 되엿더라

治水港灣費 內相裁量에 一任

(東京電) 行財整理閣議에셔 治水港灣費는 內相의 裁量에 一任하기로 되엿슴으로 治水費는 一割强、港灣費는 約二割이 削減될터이며 道路費는 新事業費와 함께 次次 審議하기로 되엿더라

決定內容

(東京電) 閣議에셔 問題가 되어잇든 道路治水事業費 道路港灣改良費削減保留에 關한 案은 二日閣議에셔 左와 如히 決定되얏더라

治水事業費 二千九萬九千圓
港灣改良費 九百九十七萬圓
北海道拓殖費中治水事業費 八十八萬圓
同港灣事業費 三十一萬圓
計 三千百十六萬九千圓

就中 一割五分 卽 四百六十七萬五千圓保留 道路改良費 四百二十萬圓 北海道拓殖費中道路橋梁費 四百三十萬圓 計 八百五十萬圓의 五割 四百二十五萬圓이 復活

陸軍整理問題와 陸軍側의 苦境

(東京電) 陸軍整理案에 就하야 政府側과 陸軍側의 差額이 六百萬圓인데 軍政改革에 依한 一千八百萬圓도 國庫에 返還치 안코 바로 化學、兵器補充費로써 要求되는 關係上 交換條件으로 差額 六百萬圓을 補充치 안으면 아니될 處地에 잇스되 이것은 不可能한 模樣임으로 陸軍部內外에는 師團減少以外에 多額의 整理를 할 餘裕가 잇스면 廢止師團數를 減하라는 意見이 旺盛하야 政府委員案대로 師團減少以外에 一千四百萬圓 卽 三十師團의 半의 費用을 捻出하게 되면 形勢가 如何히 惡化하게 될는지 알 수 업슴으로 陸軍當局은 難處한 境遇에 處하얏더라

宮省內部改革

(東京電) 宮內省에셔도 過般來 經費節減及時代에 伴할 內部의 大改革을 斷行할 方針으로 人員을 整理한 뒤에는 帝室의 諸制度 行啓 鹵簿 其他의 改善에 就하야 審議하는 中인데 就中 宮內官服制의 大改善을 最近 斷行하기로 하야 此改正은 爲先 種類를 減하고 次에 衣裳에 及할 方針인바 供奉服十種을 半減하야 五種으로 하는 것이 眼目이더라

貴院改革問題로 調査機關設置

(東京電) 貴族院改革問題에 對한 研究會의 態度는 매우 鮮明치 못하야 會內에 調査機關을 置한다는 說은 昨今의 狀態이던바 最近輿論이 漸次 翕翕함에 鑑하야 常務委員中에서 若干의 小委員을 擧하야 根本的 調査를 하리라는 議論이 잇셔셔 來六日常務委員會를 開하고 右에 就하야 協議하야 具體的 實現을 보게되리라더라

交涉은 또 中村氏에 東京市長候補

(東京電) 後藤新平氏는 畢竟 東京市長을 固辭하엿슴으로 東京市會는 할수업시 第二候補者 中村是公에게 對하야 就任을 懇請하기로 되엇더라

問題는 益益紛糾

(東京電) 東京市長問題는 後藤子의 拒絶로 因하야 第二候補 中村是公氏의 承諾을 求하는 수밧게 업는 形勢이나 後藤子擁立에 奔走하든 十日會中에는 第二候補者中村氏를 反對하는 者도 잇고 中村氏에게 對하야 不滿을 품는 者도 생겨서 交涉은 中止가 되야 一層紛糾하게 될는지 알수업더라

少年訓練實施는 明年度부터?

(東京電) 靑少年訓練에 關한 文部陸軍兩省委員의 共同會議는 今後一兩回로 終了될 豫定인데 目下議題로 殘餘된 것은 在營年限短縮의 範圍로서 이것은 專혀 陸軍側委員이 研究中인바 아마 次回의 會議에 決定을 見함에 至할 것이며 右訓鍊에 要할 經費는 初年度에 文部陸軍兩省을 合하야 五、六百萬圓으로 今後 立案과 그 施設의 進捗을 圖하야 來年度부터 實施하게 되리라더라

專校檢試統一

(東京電) 從來 專門學校入學者 檢定試驗은 各府縣에서 施行하야 其間에 何等의 統一이 업슴으로 文部省에셔는 右關係事務에 새로히 官制를 改正하야 屬一名을 增員하야 此에 當케하야 試驗을 統一할 方針이더라

全國農銀同盟會 來廿二日부터 開催

(東京電) 全國農工銀行同盟會는 例年 十一月初에 大會를 開하여 왓스나 昨年은 震災로 因하야 休會하엿고 本年大會는 旱害地方에 在한 救濟資金調達方法을 考究할 必要가 잇셔 時會를 早히 하야 來二十二日부터 七日間 生命保險協會에 開催하기로 하엿더라

鐵道經營移管決定 自明年四月實行

(大連三日發) 京鐵管理를 朝鮮總督府에 移管함은 大正十四年四月부터 實行키로 되엇는데 十四年度右에 關한 豫算을 計上치 안흠도 그 外닭이며 從業員은 一次退社하야 다시 官吏로 될것이오 異動은 當分間 업스리라더라

所澤京城間 無着陸飛行 本月廿七日斷行

(所澤電) 所澤飛行學校는 爆擊用大型飛行機로써 所澤京城間 九百五十哩의 無着陸飛行을 本月廿七日에 斷行하기로 決定하고 此의 準備로 一兩日中에 各材料를 京城으로 輸送할터이며 使用機는 『에프』六十號二臺이오 操縱者는 麥田、渡邊兩大尉 小澤、小川兩中尉가 此에 當할 시오 其他無線電信係中 信號士二名도 同乘할터이며 航路는 所澤으로부터 豐橋、大阪、岡山、廣島를 經하야 太刀洗에 出하고 그곳으로부터 朝鮮海峽을 橫斷하야 釜山에 出하야 한숨에 京城에 到着할 豫定인데 所要時間은 九時間三十分、京城着後는 同地를 中心으로 하야 朝鮮內地의 連絡飛行을 行하고 來月二日京城을 出發할터이라더라

亞飛機上海發

(東京電) 航空局入電=亞爾然丁飛行機는 四日上海로부터 鹿兒島에 向할 豫定이라더라

民間金融機關의 振替貯金利用 蒲原遞信局長談

最近振替貯金은 民間金融業者中 銀行及金融組合의 送金機關으로도 만히 利用되는데 現在朝鮮에 在한 銀行本支店及金融組合數 六百七十餘中 口座에 加入한 것이 四百八十 卽 總數의 約七割에 達하야 是等金融業者인 加入者의 大正十二年度一個年間에 受拂한 金額은 實로 二億一千餘萬圓의 巨額에 達하야 此金額은 京城口座의 總受拂金額 三億八千萬圓의 五割六分에 相當하다 以上의 事實로 보면 金融業者가 本制度를 利用하는 事가 如何히 重要한 것을 肯定하겟나더라

大體로 無變更 三矢警務局長談

一般警務方針改革? 그는 抽象的으로 말할수 업다 勿論 文化政治의 大方針이 變하지 아니한 바에야 警務方針이 기로 特別히 變한다고 明言할만한 것이 업슬것이다 그러나 具體的 部分에 잇셔셔는 前任者와 꼭 갓지는 아니할 것이다 또는 假令 變하는 것이 잇다 할지라도 미리 聲明할 必要는 업스니 不言實行이 余의 主義이다

警務費

來年度豫算은 一般方針에 伴하야 減縮될터이나 幾割이 減한다고 斷言하기는 難하다 向者 下岡政務總監이 渡東하기 前에 人件費中 警部一割五分 巡査一割等의 槪算을 세워본 事도 잇기는 하나 此亦 勿論 確定不變할것은 아니며 如何間 朝鮮全般으로 減員될 것은 事實이다

如何한 程度가 穩當하고 不穩한가

言論取締는 壓迫을 當하는 사람도 恥辱이오 壓迫을 하는 사람도 恥辱인줄로 생각한다 그런데 從來丸山局長은 大槪 壓迫을 하지 안한 便인가 (微笑하면서 도리혀 記者에게 反問하는 態度를 뵈인다) 穩當하고 不穩한 境界線에 就하야는 極히 判斷키 難한 問題이며 就中에도 從來諺文新聞과 當局과의 間에는 여러가지 誤解되든 傾向이 多한 듯하다 그럼으로 追後하야 諸君과 가티 『言論取締範圍』를 相議하야 보고자 한다 日本政治의 根本的으로 否認하는 言論이라 하면 誤解與否에 問題도 생길 것이 無하지만 그러치 안다 하면 諒解를 求하도록 먼저 努力하여서 永永不可能한 時는 最後로 法規에 依하야 『力』으로써 當할 뿐이다 그러나 政治는 『官』의 獨占物이 아니니 吾諸君도 또한 其衝에 當하는 一人이다 然則 互相諒解가 第一일 줄로 안다

警察官 教養問題에 對하야

는 至極히 適當한 말슴인줄로 생각하며 余도 方今 研究中인데 余는 警察官뿐만 아니라 總督府를 爲始하야 朝鮮在留一般日本人官吏의 素質이 日本內地에 잇는 官吏와 比較하야 其點數가 朝鮮便이 幾何間 『힐』하지 안한가 생각한다 如何間 地方에 잇셔 朝鮮人諸位에게는 未安한 事이 往往 잇슬 줄 안다 余도 여러가지 모다 不言實行이 本意인즉 미리 聲明을 强請하지 말고 余의 時日을 借하기를 바란다 云云

運輸規定改正에 就하야 弓削鐵道部長談 (續)

八、火藥類場所又火藥類、積載貨車內安全燈携帶帳簿의 使用을 認할 事(第八十二條)九、火藥類는 第八十條但書에 在한 火藥類以外는 旅客乘降場에셔 積卸함을 禁하고 例外로 場內에 旅客을 移載한 客車가 無한 時에 限하야 此의 作業을 할 수 잇는 事(第八十三條)一〇、火藥類는 銃砲火藥類取締令施行規則 第四十五條第一項各號의 規定에 該當한 者以外는 日出前日沒後에 授受、積卸、荷造又는 荷解를 하지 못할 事(第八十四條)一一、舊規定에는 各一輛以上의 隔離車를 要하엿는데 第八十條但書에 在한 火藥類에는 此를 要치 안할事로 改한事(第八十八條)一二、舊規定에는 第八十條但書에 在한 火藥類를 積載한 貨車라도 混合列車는 二輛以上 貨物列車는 三輛以上을 連結치 못하는데 近時 火藥類輸送量의 增大에 鑑하야 此種火藥類積載貨車는 連結하도록 改한事(第八十七條)一三、火藥類를 運送하는 列車가 二時間以上停車를 要할時又는 荷受人이 火藥類를 積載한 貨車가 到着後 二時間以內에 其火藥類를 停車場外에 搬出치 안는時는 準備한 場所로 移轉하야 危險防止의 處置를 하고 且鐵道는 所轄警察署又는 警察官吏에게 屆出할事(第九十一、九十二條)로 改하야 可及的 火藥類의 圓滑輸送을 圖하며 倂하야 此의 取扱方法을 明示하엿다 一般大貨物運送에 在하야는 一、鐵道가 直히 運送치 못할 境遇에 잇셔셔 特約으로써 發送時까지 保管키 爲하야 貨物의 引渡를 受한 時는 運送狀에 特約條件을 明記할 事(第九十四條) 二、貨主가 貨物의 引渡를 受하여 가지고 此를 引取하지 안는 時는 鐵道는 其引渡를 한 時로부터 貨物留置料를 請求할 수 잇는 事(第百十四條)로 改하야 不合理한 點及從來缺如하얏든 點을 補充함 等이다

要컨데 本改正은 大槪 各種點에 잇셔 鐵道又는 貨主의 便益을 圖한 者로 就中 火藥類의 輸送을 可及的 簡易하게 하며 一方으로 危害를 防止키 爲하야 相當한 條項을 設한 것 等은 從來에 比하야 一段의 進步로 認하며 此에 依하야 鐵道及一般荷主의 受할 利益도 多할 줄로 信하나 火藥類는 不慮의 災禍를 惹起하기 易하야 其災禍의 及하는 範圍도 頗히 廣大한즉 愼重히 取扱함을 要함은 오히려 從前과 無異하다 本規程은 國有鐵道及私設鐵道에도 適用되고 또는 軌道에 準하야는 第二十八條가 適用된다 云云(完)

財界不況과 至急開設電話 全部開通實難?

去月三十日抽籤한 結果 今年度至急開設電話申込 千九十六中 六百二十三이 當選되엿는데 이로써 優先權에 依하야 旣히 開通된 二百七十七을 通算할 時는 本年度에 九百의 加入의 增加가 될터이라 然則 現在三個局을 通하야 五千九百八十三의 加入이 되는 故로 旣히 交換臺의 不足이 生하야 今年度當選의 分도 約二百個以上은 取容되지 못할 狀態이다 遞信局에서는 過般 日本으로 交換臺四個를 注文하여서 來十一月中旬頃까지는 到着한다 함으로 今年度에 當選된 全部의 開通은 交換臺到着後 卽十二月이 될터인데 一般으로 不景氣를 唱하는 昨今이라 三百餘圓의 架設料를 納付하는 者가 稀少하야 多部分은 權利를 抛棄할 줄로 觀測되며 따라셔 當選全部의 開通은 到底히 困難하리라더라

釜、阪間海底線全通

去八月二十日以來 不通이던 釜山大阪間海底線은 過般遞信省으로부터 修理船을 보내어 修理中이더니 四日午前零時로부터 全通하엿다 하며 尙且 同船은 繼續하야 京城下關間海底線의 修理에 從事하는 中이니 故로 近近全通되리라더라

人事消息

▲衆議院議員 鮮滿視察團一行은 四日午後入京、五日에는 京城市視察、同日午後七時二十分發 北行豫定

八面鋒

某日本將校의 말에 依하면、中國戰爭은、戰畧眼으로는、勝負를 豫測할수업다고。엇지무슨 裡面을、좀、아는 수작갓다

○

『日本의 敵이 잇다면、英米밧게 업는데、海洋數萬里밧게 안져서、尨大한 陸軍을、維持하라는 論者들은、人魚를 不辨하는 酬酌』이는 尾崎氏의 毒口

○

第二回軍縮이、問題되라는 이때에、米海軍은、大大的 演習을 計劃하고、日本서는、軍事의 民衆化를 計劃

敬陳者 藥은 治病의 原素라 精擇에 其宜를 失하면 反히 害毒을 受하나니 故로 本公司는 乾材藥業에 從事한지 多年에 研究한 結果 特히 補藥專門部를 置하고 左記各劑에 價格을 乾材價로 換算하야 特廉하게 一般社會에 提供합니다

十全大補湯 上斷 二圓八十錢 特斷 三圓
茸大補湯 同 七圓 八圓
六味湯 同 二圓 二圓二十錢
八味湯 同 二圓三十錢 二圓五十錢
六味丸 同 二圓八十錢
八味丸 同 三圓二十錢
四六湯 同 二圓七十錢 二圓五十錢
雙和湯 同 一圓
倍四物湯 同 一圓

補藥專門公司 京城府授恩洞參拾參番地

祝朝鮮日報大田支局發展 大田本町二丁目 共益商會本店 長電話二二七

大田本町二丁目大興乾材局 主任 韓元敬
永同郡楊江面墨井里 閔泳壽

요고약 잇지마시오 종기난데

京城府南大門通鮮銀前

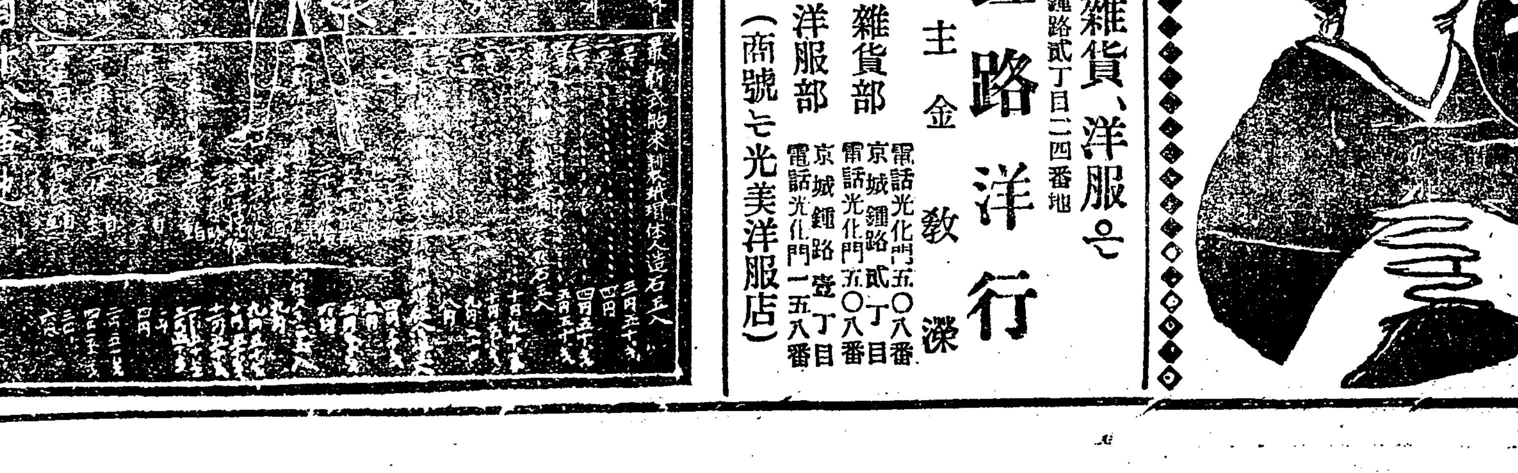

000201

秋冬에 緊切한 雜貨、洋服은
貿易商 鍾路洋行 京城鍾路貳丁目二四番地
主 金敎潔
雜貨部 京城鍾路貳丁目 電話光化門五〇八番
洋服部 京城鍾路壹丁目 電話光化門一五八番
(商號는 光美洋服店)

讀하시오

◉來하시오! 勿失此機하고!!
만은 廣告中에서 이 廣告를 보신분은 幸福이 올시다、왜요? 本會에서 傳授하는 催眠術의 應用은 家庭에서는 一家에 圓滿常識의 發達、精神修養、無痛分娩、健康長壽、人格感化等이오 社會上은 社交、膽力、精神能力增進、人心透察、其他에는 教育、鑛山發見、病癖治療、新發明及發見、實業等 實로 其應用은 廣汎하야 難記인中에 最近에는 一層進步되야 其範圍가 擴大하야 집니다、그러함으로 何人이던지 必要한 益益한 것이니다、故로 斯術을 知하고 不知하는데 人生處世上 活動上 多大한 影響이 及하오니
難病痼疾로 苦痛을 當하시는 自己의 心身을 强健히 하고 高尙한 新職業을 求하시라는 男女老少를 不拘하고 本會로 來하야 立身成功의 捷徑을 開拓하시오
●內容說明書는 請求하시면 無代進呈합니다●
◉講習科目 六十餘種의 催眠術、三十餘種의 精神療法、人心自由術、無病長壽法、活殺自在術、氣合術、太靈道、踏刃術、鐵火術等
◉講授日字 每月二回 一日及十六日로 始하야 十日間講授
◉講習會費 五拾圓也
講師 蕙苑 林弘基先生
京城堅志洞五四(典洞안) 朝鮮催眠術協會 電(光)七三〇番

大正十三年十月三日本報第一千四百八十五號第二面海陽醫院廣告中醫師盧鍾申은 盧鍾甲의 誤植이기 茲게 正訂함

大正十三年十月四日本報第一千四百八十六號第一面 昌興公司 廣告中京城府光化門通二〇九番地는 京城府武橋町四六番地의 誤植이기 茲에 正訂함

●朝鮮總督府警務局許可……國家에 大官傳●
●三百年前朝鮮秘傳眞本이 突然出來하엿소●
產前產後 生產秘方 黃先生原著 譚
漢製四六版 美本 上下合編 特價六十錢 送料拾貳錢
平和로운 家庭內에 가장 두렵고 가장 어려운 일은 臨產時라 此의 苦患을 免함에는 반다시 此書一冊이니 爭先購讀하오 產後病症과 臨產의 妙方을!!
總發行所 京城鐘路一丁目七二 振替京城一二七〇 世界書林

變裝한本社記者의暗中大飛躍
全京城을舞臺로奇想天外의大活動
興味잇는懸賞附變裝探訪
무엇이紙上에出現할가?
(內容은明日의本報에)

崔晶奎家를襲擊한
奉天獨立團事件三名은
아즉도령사관에서심리중

지난칠월이십일에봉텬(奉天)에잇는 보민회(保民會)회댱 최졍규(崔晶奎)의가택을습격하야그의가족을 사살한독립단 두명이 체포되엿다함은 임의 그사건발생당시에 벌서본지에 보도된바어니와 이에 그런한사실이 나타나게되고

전후전말 을자세히듯건대 봉텬에잇든 신명규(申明奎)는 봉텬일본령사관(領事館)에와교관으로잇스든복도모(福島某)의밀령으로 잇스면서 일면으로 독립단파 련락을취하야 일본편의 내용을졍탐하여주고 또 一면으로독립단의 내용을밀고 하는등 자못사람으로서 하지못할박쥐(蝙蝠)의 행위를 하고 잇던중 마츰 독립단삼인이 신명규에게 차저와서 최졍규의 암살계획을말하고 길인도를 청하매 신은곳 그들을다리고 최졍규의 주택을지시하고도라가자 독립단은 곳그집에들어가서 그집안에잇는 최의장모와 마츰놀러왓던박(朴)모와그의

가족전부 몰살할뻔

종적을감추엇는데 그때 최졍규는마츰 이층우에잇든것을 모르고갓슴으로 생명을 보전하엿다는데 독립단은 그길로곳서소관에서 료리업(料理業)하는 김의현(金義鉉)을차저가서 자긔들의 사정을말하고 현금이백오십원을 노자로 어더가지고 막문압헤나오려할때에 뜻밧게 중국관병(官兵)네명가 포위하매 삼명은가젓던 권총을 란발하면서도망코저하엿스나 두명은 마츰내 톄포되고 한명만겨우 다라낫는대 이에그두사람은 봉텬

령사관에 인도되여심문을바든결과그사건의시작과결말이모다신명규의간교한작란에서나온것임을알게되엿는바톄포된독립단두명파신명규는아직봉텬령사관감옥에잇스며취됴를밧는중이라더라

집웅이문허저서
小兒兄弟의慘死
삼일새벽겸이포의참극

황해도(黃海道)겸이포(兼二浦)본뎡(本町)에서포목상영업을하는리재준(李載俊)의집에서는지난삼일오전여섯시경에침실들보가 부러지며 집이문허저서열한살먹은딸하나는 중상을 당하고 일곱살된아들과 네살된아들 두어린아이는 참혹히 죽엇다는데 그자세한말을 들으면 그집은원래수년전에지은울집(石葺)으로어가큰일이생길것인줄은꿈에도생각지아니하엿던바 그날도 역시일가족이 무심히자다가 새벽여섯시경에 마츰리재준은 소변을 보려고 문밧게를 나가다가밤오로드러가려하는때에별안간벼락치는소리가나며집웅이문허저나리어둠속에 들엇든그안해와 어린아이 세명은모다진흙파 돌가운데 매장하게되매리씨는 엇지할줄을 모르다가이웃사람들을 청하야 급급히파내이고보니 그안해되는녀자는 다행히 무사하얏스나 전긔와가티 열한살되어린딸은 중상을 당하야겨우생명을 부지하고 텬진이 란만한두아들은 참혹히 죽엇슴으로그부모의 미칠듯한 비통은물론이오 다른사람으로도 그현상을 참아보지 못하엿다더라(겸이포)

赤旗團員崔奎恒
함경남도모처에서톄포

지난구월팔일경에경성에서경긔도경찰부형사에게톄포된적긔단(赤旗團)사건은임의루루히보도한바어니와그사건의여러련루자가잇는듯하야경긔도경찰부형사파에서는 이래각처에 경계선을 느리고 비밀히활동을하든바 자사일에함경남도모디방에서그련루자중 중요한인물인최규항(崔奎恒)을 톄포하야 경긔도경찰부형사과에 인치하고 방금엄중취조중이라더라

『蓄妾稅를바드라』
某貴族의집에서愿情
경성부윤에게온원서의내용
다섯가지축첩의폐해를들어

축첩(蓄妾)에대하야경성부에서세금을바들 계획이잇다함은 임의보도한바어니와 이소문이 한번세상에 나게된후로 곳곳마다큰이야기거리가되여잇는모양인데남편이첩을어더또外訪으로적적한공방에서 가진슬음을 맛보든남의본부인된녀자들은자연코우슴을 웃게되는동시에

첩세는 특별히몃천원이라도바닷스면조켓다는생각을가진사람도잇스며 이와반대로 가진수단을다하야 안해잇는 남자로하야금 무죄한 그안해를학대케하고 사랑을 혼자차지하라든남의첩된녀자들은 은근히 가슴을알케되엿스며 본쳐가 잇스나자미를보기위하야첩이라는것을어더두엇든 남자들중에는 아죠그첩이라는 녀자에게 미혹하야죽어도떠러지기를실혀할만치집히마취되고 돈푼이나 아즉까지넉넉히 남아잇는사람으로몃천원을밧드라도할수업지하는 쓸데업는걸심을 가젓스며 첩이라는것에게맛츠좀부쳣더라도

돈업는 外面으로 몹시곤난을바다오든사람은이소문을긔화로삼아차차관계를멀리하는사람도잇서서 엇재스든첩을 돈사람의 가뎡에서는 괴괴괴괴한소문이 련하는중 더욱 첩의쇄상이라하여도 파언이 아니라할만한각귀족의집에서는이로형언할수업는사실도 발생하는 모양인데요사이시내에잇는 엇더한 귀족의가뎡에서는 아래와가튼 원서를경성부윤(京城府尹)에게보낸일도잇다

◇願 書

閣下여

蓄妾稅를斷然코實行하여주시오本人은下記理由下에서伏望하나이다

但蓄妾稅의反對者가如何히多할지라도不聽하시압소서

妾의害

一、財産蕩盡
二、家庭不和
三、健康上有害
四、事業에妨害
五、倫氣를亂雜케하는일

大正十三年九月 日

市內 某貴族의孫

京城府尹 殿

計劃은進行中
부텨당국자말

이에대하야 경셩부 모당국자는 말하되『이러한계획이잇게된 동긔는경셩부의재원을좀늘리자는것과풍긔를숙청하자는사회정책에서된것이외다 방금시내에잇는 첩의수효를엄밀히됴사하는중인데대개첩들은집을따로뎡하여가지고혼자살림을하면서남의첩이아닌것처럼행식을꾸미여가지고잇기때문에 엇더한경우에는 첩이라고 인뎡키어려운일도 잇스나 여러가지로됴사한결과 조곰이라도 혐의가잇는자이면 첩으로인뎡할방침이외다 실현될 여부는 아직단뎡하야말하기 어려우나 됴사와연구는 적극뎍으로진행하는중이외다』하고 말하는데이에의하야보면 축첩세는첩차구톄화되는모양이더라

魔女又現
딸이라하고
중국가는허가를
인천서에데출해

재작삼일오전 열시경에 경성부숭삼동(崇三洞)팔십번디 리경희(李瓊熙)(三六)와전남광주읍내(光州邑內)사는김송주(金松珠)(三)라는두녀자가 인천서에 출두하야 전자는중국인왕옥천(王玉灃) 후자는홍긔교(洪起橋)두명과 함께중국으로가겟다는 신고가잇섯다 그러나인천서 에서는이것을허락하지안코부모의승락서와 민적등본을 가져오지아니하면안된다고하야그만거절하엿는데 권긔리경희란녀자는 딸하나와 가려간다함으로 이것을안 애린회(愛隣會)원은 곳그의류숙하는 시내 지라정(支那町)왕모(王某)의집에 가서보즉 그계집애는 금년십이세된옥순(玉順)이라는데 리경희는 자긔의딸이라하나 나히이십륙세에 십이세된딸이 잇기는너무 수상함으로 방금인천서경관과 함께됴사중이라더라(인천)

共同丸도無事

재작삼일오전열시에는인천(仁川)셔공동환(共同丸)이중국으로가는터이라애린회(愛隣會)원은일즉이부터됴사에착수하얏스나이번역시중국으로간녀자는한명도업섯다더라

抑留된末才에
마수가또덥벼
애린회에서보호

경성부태평통(京城府太平通)어뎡목이백팔십사번디김님춘(金日春)(三三)은 지난삼일오후세시경에 인천률목리(仁川栗木里)공동숙박소(共同宿泊所)에와서 지난구월이십일에 중국으로유인되야가다가 중지를 당하고방금애린회(愛隣會)에보호를밧고잇는 정읍군정읍면장명리(井邑郡井邑面長明里)김영문(金永文)의당녀말재(末才)(一八)를 다려가려다가

애린회원 에게잡히어결국 경찰에까지 가게되엿섯는데 권긔 김님춘은 지난팔월구일에 권긔말재를 그친부에게 일백사십원에사서 영업을 하려하다가 중국인에게 파는것이 리익이잇다는말을 듯고서소문(西小門)근처모중국인에게팔기로한후말재는아지도못하게약조금몃십원을바든후인천에서무사히중국으로건너가면가격전부를밧기로약조한것인데당일출범할때에경찰에게잡혓슴으로 손해는 당하나엇지할수업시 쉬린를 숨기엇섯든바 김가는말재가 공동숙박소에잇는것을긔화로

슬그머니 다려가려다가 또발각되엿던것이데 말재의말은 그친부가 돈몃얼마나 바든것도모르고 또김가가얼마에 중국인에게판것도 자세히모른다하야 애린회에서는 동행을거절하고 그부모에게인도하려한다더라(인천)

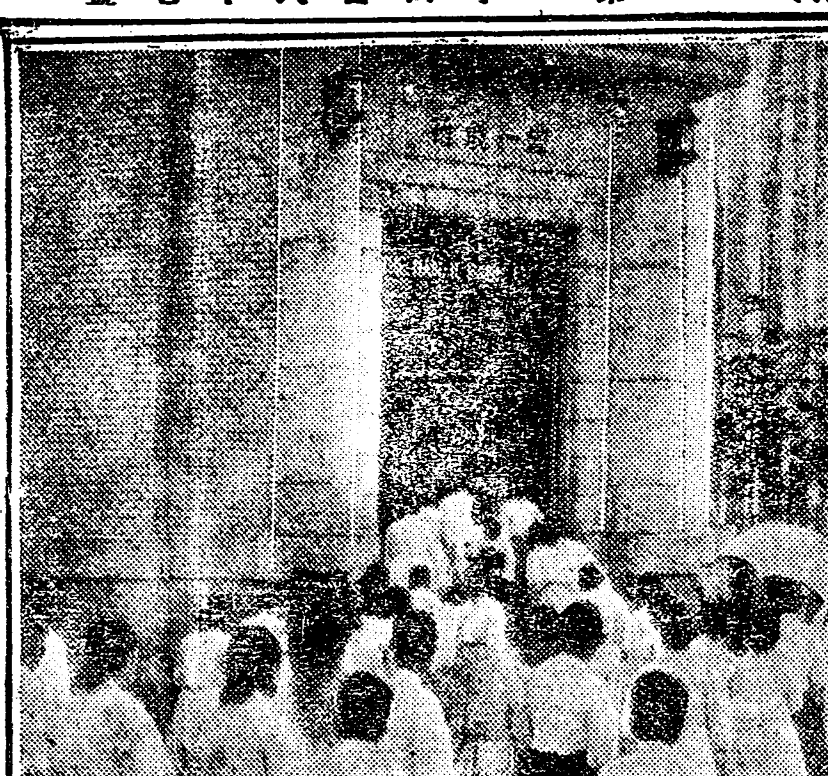

露臺에서長安을瞰下
예뎡대로작일오후한시반부터
한일은행한성은행을일일견학
大成功의婦人見學團

조선녀자청년회(朝鮮女子靑年會)와 조선일보사(朝鮮日報社)의 주최데일회 부인견학단은 처음일에 도불구하고신청이답지하야 손을꼽아기다리든 견학날인 작사일에는 아츰부터인사동경셩도서관안 조선녀자 청년회에 가뎡에가치어잇든 아낙네가 다수히 모히어 뎡각한시가됨에 오십여명에달하얏다녀자청년회당신밥베스러녀사와보사 긔자의 안내로 오후한시반에 떠나서예뎡과가티먼저 남대문안 한일은행(韓一銀行)보뎜에이르러 전무김한규(金漢奎)씨의례사가잇슨후지배인리항종(李恒鍾)씨의안내로 각과를 구경하고 다과(茶菓)의 향응이잇섯고삼층루대에가지올라가서시가를 나려다보앗는데 가뎡심규에 가치어잇든 아낙네들은 눈아래에 만호장안을나려다보며매우쾌함을늣기엇고다시그은행에서시행중인월부예금(月賦預金)에대한설명을듯은후그길로한성은행(漢城銀行)보뎜에이르러신승균(申昇均)씨의안내로 자세히견학하얏고 장우식(張友植)씨의인사와 다과가 잇고 다시립시로 조선생명보험회사(朝鮮生命保險會社)를구경하게되야 그회사 전무 원덕상(元悳常)씨안내로 자세히구경한후다시 녀자청년회로가서 산회하얏는데 단원중에는 신진녀자보다도 쪽진부인네로 가뎡에서만잇든이가만하서 한이채를 내이엇스며이로써 데일회부인견학은첫황리에마치엇더라

(사진은 한일은행청뎐에들어가는 견학단일행)

退隱料에도差別
경성부리원의퇴은료규뎡에
일본인과조선인간오년차별

경셩부에서는 소속부리원(府吏員)의퇴은료(退隱料)에 대한규뎡이아즉까지 업섯슴으로 조선사람은 재근년수십오년과일본인은재근년수십년이된자에한하야퇴은료를주자는원안을만늘어가지고지난달십구일에열린부협의원회에데출하얏든바협의원일부에서는십오년과십년이라는차별뎍원안을찬셩할수업다고반대하야 부당국측에서는 총독부에서그와가튼 표준으로 시행되엿슴으로 부에서도 그를모방한것이라고 변명하엿스나 반대하는협의원측에서는 공법인인 경셩부로서는 그것을꼭모방할 필요가업다고 강경히주장하야 퇴은료규뎡은결국오년간 차별문데로결뎡을보지못하고위원회를조직하야 다시 토의하기로하엿스나위원회에서도 종시 결뎡되지못하엿다는데 일반시민의 납세로경영되는 경성부에서 퇴은료까지 조선사람과 일본사람을 차별한다는것은 도뎌히 용서할수업는문데라하겟다 더라

修學旅行問題로
培花女校에紛糾
고등과사년생전부를퇴학
회개만하면상학식힌다고

시내루하동(樓下洞)에잇는배화녀학교(培花女學校)에서는지난이일에 창립데이십륙주년 긔념식(創立第二十六年紀念式)을마치고 오후에는경의선신촌(京義線新村)으로 학생일동을 다리고원족(遠足)을 가게 되엿는데 금년추긔에는 학교의사정과 일반경제곤난의 상태를보아서 이원족으로써 수학려행(修學旅行)까지 대신한다고 학교당국자는말하엿더니 학생중 고등과사년급생도들은 혹개인으로 혹대표로자긔네들은금년이마즈막이니 이원족은가지안킷래도 조흐닛가 아모조록려행을 가도록해달라고 요구하엿스나 학교편에서는 두루루이사정을 설명한후그것을 거절하엿더니 사년생일동은이것에대하야 불평을 품고이핑계저핑계로 전부그원족에참가치안코 도라갓섯는데 그이튼날도 역시자긔네의 요구를고집함으로 학교에서는 작사일오전에 사년생전부십칠명에 대하야무긔뎡학(無期停學)처분을나렷는데 사건은중대한것이 아님으로 래일이라도 회개하는빗만잇스면곳등교식힐모양이라더라

減員은斷不許
축디활판소사건
주인은다소련약

인쳔(仁川)축디활판소(築地活版所)직공의 동맹파업사건은그후엇시 쌍방이강경하야 엇더한해결의빗이보이지아니하엿는데인천셔고등계에서 그공장주 추산문부(秋山文夫)를 수차불러설유와 권고를한결과 추산은얼마간양보하야 직공몃명만 내여보내고 그외에는 풍전파가티사용하겟다고 직공편에 교섭을하엿슴으로 삼일밤에 인쇄직공동맹회에서림시총회를열고협의한결파다만한사람이라도희생자를내이게되면우리는결코복업할수업다고 만장일치로 가결하고산회하엿다 더라(인천)

楚山에獨立團七名
경관대와약십오분간교전

지난일일오후십시경에평안북도 초산군초산면와인동(楚山郡楚山面瓦仁洞)에서 경관네명과독립단원칠명이 맛나서 약십오분동안접전하얏는데피차에손해는업섯다더라(모처착뎐)

盛況의自轉車會
금일에는결승전

경성륜우회(京城輪友會)주최의 전조선련합 자뎐거경주대회는 작사일오전열한시부터 시내장충단(奬忠壇)에열리엇는데데일회로의『마일』경주부터순서를따라 진행되는중 조선자뎐거경주계의 一류로 일흠놉흔 엄복동(嚴福童)군이 이인데 십이희사『마일』경주가시작되매장내의공긔는자못긴장되엿는데박수성중에 먼저엄복동군이일등을어덧스며이와가티첫날의예선이끗나고금오일에는나머지예선과결승경주가잇슬터이라고

자뎐거대회 (긔사참조)

李王殿下靡寧
삼일부터감환

창덕궁리왕뎐하(李王殿下)께서는삼일부터감환이게시어자리에누으시엇는데대단한환은아니시나매일동행각(東行閣)에납시든오울규희도중지하시엇다더라

放送無電
受話器發明
데신국기사길뎐씨
수화긔를발명하여

방송무뎐뎐화(放送無線電話)가실용케되엿다함은이미구미제국에서 밝히증명된바이다 그러나종래의 그것은 체반상치상 너무갑이만흠으로 일반뎍으로 보급되지못함을유감으로생각하든바현재 조선톄신국(遞信局) 에기사로잇는 길뎐(吉田)씨가 오래동안고심연구한결과가장상편하고도갑도싸게된수화긔(受話器)를발명하얏는데한개의가격은삼사원에불과할수잇다는데긔계는사각형(四角形)의나무상자(木箱)에수신장치를하야자유로가지고다닐수잇게되엿스며수신할때에는수도권(水道栓)가튼데다가구리줄을매고또한쪽은방안에다뎐화두고그한편을수화긔에부처노흔것인데심험한결과그성적이매우조호며 또는발신(發信)의 장치도축뎐디(蓄電池)나 건뎐디(乾電池)를 사용하지안코 뎐등(電燈)으로부터 뎐력(電氣)을 어들수잇다는것까지발명하리라더로는 증명이되엿다 더라

運動競技
六個團體參加
延期되든幼年野球

强壯運動部主催의第四回幼年野球大會는四、五兩日에擧行하랴든바形便에依하야今五日하로만하게되엿다는데參加한六團體와一回戰抽籤은아래와갓다고

權城運動部對新生體育部
鮮溪野球團對英光體育部
不敗一勝團一金昌•鍾路

長崎高商來京
京中과와對戰

日本九州野球界의覇者長崎高商軍은來十日頃에朝鮮에와서京中俱樂部軍과十一•十二兩日間京中『그라운드』에서二回戰을行할터이며一勝一敗의境遇에는十四日頃에三回戰을열터이라고

壽松運動延期

壽松洞公普校運動會는雨天關係로明六日로延期되얏다고

◇今日競技(五日)

校洞公普運動會(午前八時半부터徽文運動場)▲全鮮自轉車大會(午前九時부터奬忠壇)▲全朝鮮幼年野球大會(午前八時부터京中그라운드)

朝鮮甲富의長子가
破産申立을當하여
팔만원공증서의관계로

조선뎨일의부호인 자작 민영휘(閔泳徽)씨의 댱자로 파산신립(破産申立)을 당하엿다하면 이엇지 이상한일이라고 아니할수잇스랴 시내도염동(都染洞) 삼십팔번디구자흥(具滋興)씨는변호사리승우(李升雨)씨로대리로시내경운동(慶雲洞)륙십사번디민형식(閔衡植)씨와낙번디민병주(閔丙疇)씨를걸어서 경성디방법원에 파산신립을 하야지나간이십구일에 궁원(宮原)판사의 담임으로데일회공판을 열고피고편으로는 변호사리승우(李升雨)씨가 출두하야 구두변론이잇슨후증인심문을하기위하야오는십일에다시 공판을 열기로되엿는데 원고가데출한 소장의내용을보면 원고는금년 오월삼일에 피고두명에게대하야 딸만일천 팔백이십구원 팔십사전을리식(利息)은년이할(年二割)로지불키한은 지나간 팔월십일외지로하는 약속아래에 공증증서(公證證書)를 작성한일이 잇는데 피고들은 그긔한이넘도록돈을 판상치아니하고 피고의말에의하면 그공증증서는 인뎡하나 자력이업는까닭이라 함으로 파산법데임배이십삼조에 의하야 파산신립을 함이라하얏다더라

不貞한妻를亂刺
가해자는검거피해자는입원

부산부(釜山府)영주동산리(瀛州洞山里)백번디 김치삼(金致三)(三六)의안해 오차년(吳且年)(三0)은 본래동래군(東萊郡) 긔장면(機張面)안례리(安禮里)에서 재작년팔월에 권긔김치삼파뎡식혼인을하얏는바 지난팔월 초순부터 한집에 잇는 뎡모(丁某)(三三)와 서로 정을두고 지내는것을 본부가알고 십여일전부터오차년을구타하얏슴으로도 오차년은 견듸지못하야다른곳으로피하엿다가 지난이일오후 구시경에 집에들어갓더니 김치삼은여러가지말을하다가 준비 하엿든칼로 오차년의 배를쇠르럿슴으로 즉시백제병원(百濟病院)에입원하엿는바 동원당 최용해(崔龍海)씨는말하되 상처는우상복부(右上腹部)를 약 이촌가량쇠르럿슴으로 창자가 두자나나왓스며 오른손가락하나가 한자한치가량이나 상하얏스나 생명에는 관계가업겟다하며 가해자김치삼은 즉시경찰서에 잡히엇다더라

日本關東에
又强震
전교디방에
가장심하엿다고

사일오전한시삼십분경에관동일대(關東一帶)에는매우강렬한디진이 잇섯다 중앙긔상대(中央氣象臺)의발표에의하면진원디는 귀로천(鬼怒川) 연안인듯하며 근래에자주잇든 디진과는성질이 다른데전교(前橋)가 가장심하얏스나 피해는별로 업다더라(동경뎐보)

輕銀製의
五拾錢貨
원산시장에서
위조은화발견

이일오후두시경에 원산 관교동(元山館橋洞)에잇는야채시장에셔 얼는보기에 실물과가튼오십전위조은화가 발견되얏는데 그돈을가진사람은 부내영뎡 한성조(榮町韓城組)라는인력거장주인오병서(吳柄瑞)로서 그는 장에서콩을 사고갑을 주랴할때에발견된것이라하며 그돈은 지난삼십일에 영뎡음식뎜오뎡호(吳貞浩)의집에서 관교동사는엇던사람에게 슐갑으로바든것이 여러사람의손을 거치어 오병서에게간것이라하며 그위조은화는전부『알미늄』으로만드럿고문의노흔것파 데소도 틀리지아니하나다만파량이적고중량이가벼움나하며 경찰당국에서는 계속하야됴사중이라더라(원산)

賭博에失敗한
중국인의자살

황해도(黃海道)겸이포(兼二浦)대정뎡(大正町)칠번디에서의창잔(義昌棧)이란상호를가지고잡화상을 경영하는 중국인양승준(楊承俊)(三五)은지난삼십일오전열곱시경에 아편을 만히먹고자살하랴는것을 집안사람이 발견하고 즉시응급치료를하고 당디삼릉병원(三菱病院)에입원까지하엿섯스나 마츰내 효력을보지못하고 그날오후열한시경에 절명되얏는데 그원인은 아즉자세히는알수업스나 량승준은 근래장사에도 리익을보지못하야 빗이만흔중 근일노름을하다가 돈을만히일코 화김에 그리한듯하다하며 그시톄는 자긔친형되는사람이 중국산동성래주부래양현(中國山東省萊州府萊陽縣)본적디로 운반하랴고 지나간일일에진남포(鎭南浦)로출발하얏다더라(겸이포)

虎門事件判決은
이십일경에할듯

호지문사건(虎之門事件)란파대조(難波大助)의 판결은 이십일경에될듯하며 판결날에는 법규에의하야 법뎡을 공개하고재판당은 주문(主文)파 리유(理由)기 이십일권에 일부분을발표할터이라더라(동경뎐보)

詐欺賭博團
쉐명을검거취됴

작년십이월경에 인천부 송림리(仁川府松林里) 에서일뎡한직업이업시바황하는공창순(孔昌順)리치순(李致順)강순서(姜順瑞)등삼명이 공모하야 김인셩(金仁成)이란사람을 유인하야도박을하는데친긔삼명이화투장을써로보여가면서 김인셩이란 사람만속여서 마츰내 그의가진돈삼백칠십여원을 편취한 사긔도박사건을써대문서에서일건에비로소탐지하고 검거하야 방금취됴중이라더라

『어린이』作品展
어린이社主催
작품모집긔일연기

경셩연건동(蓮建洞)에잇는소년소녀잡지『어린이』사주최와 명진소년회(明進少年會)후원으로이달상순경에 개최하기로 결뎡된 어린이 작품뎐람회(作品展覽會) 작품 모집긔일은 멀리디에잇는 어린이들을위하야 오는 십오일까지연긔 하기로되엿는데 뎐람회는 느저도이달이십일에는열러이라더라

培材校修學旅行
다섯곳으로간다

시내뎡동(貞洞)에잇는배재학당(培材學堂)과 밋동고등보통학교에서는 일、이、삼、사、오년급학생을 오대(五隊)로 난호아오는십일부터 십팔일까지의 예뎡으로 금강산(金剛山)경주(慶州)부여(扶餘)평양 (平壤)개성(開城)등디로추긔 슈학려행(修學旅行)을간다더라

協成校修學旅行
작야금강산으로

시내락원동(樂園洞)협셩학교(協成學校)에서는 삼학년생도약삼십명이 작사일 오후십시차로금강산(金剛山)을향하야수학려행의길을떠낫다고

槿花學院遠足

시내청진동에잇는 근화학원에서는 직원생도 백이십여명이 작사일오전팔시십오분차로경셩역을떠나소요산(逍遙山)에원족、당일오후구시오십분차로도라왓다고

◇集 會◇

◇鍾路青年會日曜講話 금오일하오계시다음과가티강화
新希望 車載明

종명자

▲경셩부에서는부리원의퇴은료를작뎡하는데 일본인은십년、조선인은십오년으로년한을작뎡하얏다하야 부협의회에서까지『차별반대』의의견이 이러나서 복가치는중이란나 ▲매사에『차별』이라는 표부치지아니하면 신명이 서운한것은 일본인의 특성인것이다 아모리하던지부스큰빌이야잇스라만흐는양코에게밧드는차별을 조선인에게 처ㅎ라 하는 원본인의 심사도 가련하다는말은 모협의원의말 ▲조선갑부의덕아들민모는 도팔만원에 파산신립을 당하얏다한다 드른닷가 민모는민자작의 양자라지 ▲모귀족의손자라는 일흠으로 경셩부윤에게『첩을업시해주오』하는원뎡서가 들어왓다 첩에대하멀미가나는것보다도 덕자이면겨도 셔자에게 밀어 돈을마음대로쓸슈가업든게지 ▲엇재든 망해가는소위귀족들의일이라길게말할거리도업지만은그들중에도적은이마음에 잇다하면 한심한일일것이다

—乞!暫讀!!◎—
出版界에權威!書籍界에異彩!
龍馬加鞭의勢로重版에又重版되는稀世의名著!
現代青年으로此書를一讀치못함은恥辱이될뿐!
◎現代新進文士各位의艷麗한筆致!

戀愛書簡文集 사랑의秘密
◆全一冊美本四六版製 定價金五十錢 送料六錢

읽으나지마시요!初版二千部가不過十餘日에賣盡되야우리出版界에一大新記錄을이루엇슴니다。이것으로써사랑의秘密이果然偉大한價値가잇슴을알수가잇스며따라서現代青年男女의얼마나共鳴됨을알겟슴니다。讀하시요!!煩惱와苦悶에뭇기는血誠잇는靑春이여!!現代新進文士들이靑春의피를쏘아힘잇게쓰고아름답게쓴이戀愛書簡文을!懷心하고思慕하는戀人에게어書簡이면至極生覺대로됨니다。

—內 容—
客鄉서愛人을보내고 / 사랑의悲劇 / 『숨품』의하소연 / 『참사랑』을爲하야 / 『마지막』의告別 / 『復活의봄빗』
햇빗을찻는孤雁 / 吳桂姬氏에게 / 道峰山上에서 / 가을을當한靑春의피 / 秋波를던지는처녀 / 秋月下의漢陽公園
和平의樂園을 / 初戀 / 遺憾의苦悶 / 死活의判決 / 漂流의길 / (外數種)

洪蘭坡譯
戀愛書簡小說 靑春의사랑
◆全一冊美本四六版 定價金七十錢 送料十錢
◆期於코四版에臨!!

露國文豪『또스토예프스키』氏處女作으로우리文壇에일홈이잇는洪永厚君의力譯이다。在來痴情을露骨的으로破壞하려하는火山불갓흔뜨거운氣運!自由와解放을絶叫하는靑春兩性의우리갓흔힘이잇는소래!!다시금靑春의戀과靑春의그무엇을高調하는새사람의힘잇는우름!?이러한것을多情多恨하고心血이如湧하는譯者가붓을피로쓰고더운눈물로그리고…句句節節마다피가흐르고눈물이쏘다치고…떠러질듯한生命잇는高級의譯品이다。血誠이넘치는우리有望한文士에게一讀을바라는同時에이갓흔世界的文豪의作品이우리文壇의移植된것을無限한榮光으로생각하노라

蘭坡 洪永厚 譯

蘭坡 洪永厚 譯
戀愛奇譚 最後의사랑
五版出來 ◆全一冊美本 定價金五十錢 送料六錢

戀!!情!!이에奴隷가되여보드라운悅樂과苦가는幸福가운데에서多恨한꿈이피드는戀男情女!!덧업는世事의侵害!!公然한우리人生의矛盾의環境으로戀을못하며生을咀呪하고世를怨망하여定處업시漂泊하는丁香가치强烈한속에도…悲哀苦痛絶望을極한가운데에도甘露갓흔滋味가잇다이戀譚이江湖여러고우신마음에다치바가되여出刊얼마에四版出來케됨에對하여는譯者와가치깃붐과光榮스러옴을깁히늣기고잇는바이다。

奇怪探偵冒險大大活劇小說
百萬弗의秘密
四版 ◆全一冊半洋裝 定價金六十錢 送料四錢
◆名金雌雄扁으로名聲이놉흔……
◆百萬弗을强請脅迫者는誰?
◆外色의外套는探偵?惡漢?
◆事件의眞相?惡漢의正體는?
疑問의百萬弗는原動力으로하야多方面으로이어나는奇怪事件과大膽無敵한惡漢의活躍疾風迅雷石火電光의巧妙를極한灰色外套의兇行手段은百千의探偵警吏를煩惱苦悶케하니事件의眞相은果然如何할것인가?

萬般內外各種新舊書籍을無漏具備하고特別安價로都賣散賣하는我界唯一의書林은

京城鍾路二丁目九十八番地
新舊書籍出版發行 新明書林 振替京城四八五九番 電話(光)一四九八番

京城鍾路二丁目七十七番地
新舊書籍都散賣業 京城書館 振替京城壹貳壹四番

總發賣元

六十老人自殺

년사로만명되어 대구부행정(大邱府幸町)신구법은
이급보를드른 대구경찰서에서 그
로잇다가 그후는부산과 대구방면으로도라다니며 여러 남자와
지난달이신구일에 원인은모르다고 충청남도 서
다더라(서산)
명동면(鳴洞面)、북곡리(北谷)
칠서의손、데포하얏다더라(대구)
야심시간동지낫스며 그인원의복
작사일 오전칠시종에 시내당곡 범인은누구인가
내 도연동오십삼번디 안경을쏘앗! 현
한강에도自殺 재작년 오후일곱시경에 한강인도교에서
라

社說

中國戰亂과露國活動

一

莫斯科東方通信에依하면 露國의政治家들은 現在 中國問題에對하야 非常한興味를가지고 活動하야 全國民에게 中國問題에對한 智識과興味를鼓吹하기爲하야 每日、工場、軍隊、劇場에서演說會를 開催하기도하고 中國에關한特殊한 팜푸레트、書籍類를刊行하기도하며 日曜日에는 莫斯科 各共産黨大學聯合主催下에서 東洋共産黨大學의學生이參加하야 大示威行列을行하기도하고 인타나슌낼本部廣場에서는米國國務卿「휴스」氏의人形을 맨드러놋코서 이것이『中國動亂의張本人』이라고 群衆의압헤서燒却하기도하엿다

또莫斯科 大劇場 演說會에서는 라데츠크、片山潜其外、中國、蒙古各代表가出席하야 演說을試하엿는바 라데츠크氏는 말하되『英米의 帝國主義者는吳佩孚로하야금 中國을武力統一케한다고 放言하엿스니 萬一 中國革命이敗北하면 이것은全世界푸로레타리아全體의打擊이다 그럼으로露國의勞働者와農民은 此를傍觀하지말고 中國의反帝國主義運動을 援助하라』云云하고 最近에『도로츠키』氏는 中國의反帝國主義協會에對하야 激勵的書翰을發하엿다한다

二

이말을들은吾人은 果然感慨를이기지못하겟다 저老衰腐敗한中國의政治的壓迫과 凋殘한經濟的窮狀에서 長久한歲月을 半死半生의窒息狀態를繼續하는四億萬의民衆을濟度할者가誰인가? 少數의特權階級인 各省督軍은 名利爭奪의遊戲戰으로 砲烟彈雨의안칠날이업스며『一將功成萬骨枯』의現狀을演出하고 또그것을利用하야 自家의慾을 充하라는列强은 國際道德을無視하고一邊으로는 軍隊의輸送을擔當하며 一邊으로는 軍資金을調達、武器供給을恣行하야 戰爭을助長하는 一便으로勝利의徵兆를엿보아吸血口로는 가장公明正大한드시 우리는『嚴正中立을한다』『우리는『內政不干涉』이라하는虛僞의言을 放發한다

三

그와가티 人間最後의暗黑에서 出沒하는 中國民衆은 當然히 席旗竹槍을들고라도 社會革命의喊聲을 부르지지련마는 그無道한制度와 環境을 떠나지못하고 斫刀와鐵鞭아래에서 彖貴한生命을犧牲하는것은 亦是、宇宙의一大迷宮이라할것이다 아니곡그러치는안타 中國民衆이기로 엇지社會進化의法則을 超越하랴 往年부터才名이錚錚하든 陳獨秀와그一派는 玆에先見之明이잇서스사로社會運動의先驅가되엿스며 그리고 南方으로國民黨에 北方으로北京大學에 羽翼을張하야 新進靑年을指導하다하며 또今夏北京에서도 各方面의有力한靑年들이 反帝國主義聯盟을組織하고 各地에支部를設置한事實로보면 中國의思想界가如何한것과中國의社會運動이 如何한一斑을推測할수잇다

四

그러나아직民衆의自覺과運動의組織이成熟되기前에 中國動亂은勃發하얏다 揚子江以南에서 爆發된戰局의飛火가黃河를건너山海關以東에까지延燒하게될뿐아니라 亞細亞全體의大問題인同時에 더러서世界革命運動에도 重大한影響을가첫다 이에에第一、背後에英米의操縱을 밧는直隸派가戰勝한다하면 英米資本의鐵鎖는即時에中國民衆을伊前보다도二重三重으로結縛할것이다 또盧永祥、張作霖의勝利를엇는다하여도亦是以暴易暴가되고말것은瞭然한事實이다 하지마는吾人의一縷希望은 歐洲大戰이비록 資本主義者와帝國主義者의狂亂이지마는 그結果는偉大한露西亞의革命을産出한것과가티 今回의中國動亂도 其實은帝國主義列强의使嗾과 各省督軍의名利爭奪의遊戲戰이지마는 그結果가眞正한中國의革命을産出할는지도알수업는것이다 이意味에서勞農露西亞의活動은中國動亂에對하야眞純한誠意가發露됨을 깨닷는同時에 帝國主義列强과가티假裝的虛僞的政策이 아님을알수잇스며同時에露西亞의活動은吾人의注目할價値가잇슬것이라한다

靈光住民 災害救濟策을 道知事에게陳情

全南知事元應常氏는災害地의實況을視察할乘靈光郡農會에參席할次로去二日午後二時半에靈光에來하야即時災害地를觀察하고旅館으로歸할途中에서五個面民의陳情書를接受하고同代表五人을引見하고陳情에對한問答이잇섯는데그大槪는드르면面代表로부터農村의經濟狀態의困況과罹災民의絶望慘絶한景狀을述하고積極的救濟策을樹立하야달라고左記事項을要求하엿는데

一、水利工事를速히着手케할 것

二、小作料는二割로定하고此를平年에配償케하야줄일

三、麥種子를無料配付할일

四、靈光郡農會에서決議한事項을實行케할일

前記要求에對하야元知事는말하되一、水利工事는二個月以內에着手하겟고二、小作料는取穫이三割以下의分은免除하고三割以上은農貸의關係도災害를當한處地인즉小作人을保護하기爲하야定路이되던것도圓滿妥協하야定하도록郡農會에勸勉하겟고三、麥種子는例年耕作面積에假令三斗落이라하면此에對한種子는自辦하게하고增作할것만은調査한後地方貸로無料配付하거나또는地主가補助하도록하겟고四郡農會決議事項은實行하도록盡力하겟다하얏고午後九時에는當地各團體代表들의陳情이잇섯다더라(靈光)

群山對岸棧橋는 來年度에나着手

群山府의經營하는渡船對岸(舒川郡)棧橋新設及埋立의件은總督府에內諾을得하야現今手續中이나其手續을終了하고認可를得하기까지에는一二個月을要할것이오其後에는結氷期에入하야工事에着手할수업슴으로結局來年度에나着手하리라더라(群山)

元山港九月中貿易成績 移入超過五十五萬餘圓

元山港九月中移出入貿易額은總數百十二萬四千三百三十三圓인데그中에移出額이二十八萬二千百七十八圓移入額이八十四萬二千五百十五圓이오差引五十五萬五千九百七十七圓의移入超過가되엿는데前月成績에比하면移出에十三萬四百七十一圓이減少되고移入은十三萬千六百圓을增加하얏는데前年同月에比하면移出額九萬六千五百六十五圓移入額十萬千六百七圓을增加하고右移出入品의內譯은左와如하더라

◇移出品　單位圓

米及籾	五二、九四一
大豆	六三、一七〇
魚類	八六二
牛皮	二、九一〇
黑鉛	二八、九七〇
鐵	三〇〇
牛	六八、六六〇
木材	一、七〇〇
肥料	一〇、四二〇
其他諸品	五二、二四五
合計	二八二、一七八

◇移入品

米及籾	九七、一三二
小麥粉	四七、一二三
砂糖	一一、一三九
麥酒	四三五
燐寸	六、六三〇
繰綿及打綿	三五、二六一
綿織品	七九六
生金巾及生시징구	八六、五八一
晒金巾及晒시징구	二八、五八九
天竺巾	四七、二五七
白木綿	一二、五三一
縞及絣木綿	三、八四五
一斯綾雲齊布 (金巾)	七七、六五五
毛織物	六、七四二
絹織物	六、二七九
漁網	一三、四〇四
印刷紙及其他紙	六、五四〇
石炭	二二、一八八
세멘트	七、八〇〇
陶磁器	六、三一四
鐵條竿及板	一四、七七二
鐵板及鍍板	一一、〇九〇
鐵筒及管	五九五
鐵釘類	三、四四四
機械類	三、六三三
木材	六一八
小包郵便物	二七、二九二
其他諸品	二四四、六〇九
合計	八四二、一五五

(元山)

饑饉救濟에寄함

啄木鳥

投稿歡迎　十四字五十行以內要 住所氏名明記

◇饑饉救濟會! 饑饉을救濟한다는機關의創立! 얼마나깃분消息이며 오죽이나아름다운機關인가? ◇더욱히 그責任에當한諸氏는어느點으로보든지 朝鮮一流의士들이다 그럼으로 百萬의罹災民들은 이機關의創立을祝福하엿슬것이다 責任者들의活動에企待하는바이만엇슬것이다 그들은 주린배를붓쳐안고 희미한眼光에希望의빗을띄이고이뜻을 注視하고잇슬것이다 ◇그런데 饑饉救濟會委員諸氏여! 諸氏는 果然 百萬罹災民의懇曲한 이企待를저버리지아니할 抱負가잇는가 업는가 또한저들의 慘痛한 最後의希望을 그대로못도더줄 自信이잇는가업는가 ◇萬一諸氏가 이러케아름다운機關을創立하야 스사로그責任에當한動機가 區々한體面이나卑陋한賣名에서起因된것이아니라 또한운마음으로同胞를사랑하는데참스러운 人類愛에灼熱된良心의發露에잇다면 諸氏는반드시무거운責任感을늣기지안홀수업슬것이다 또한諸氏는 모든困難과 拘碍를무릅쓰고 이거룩한勤念이헛되히도라가지안토록最善의努力을다할覺悟가잇슬것이다 ◇우리朝鮮사람은모두가가난한사람뿐이다 누가넉々하야서 누구를救濟할만한 餘裕가적은民族이다 또한 우리朝鮮사람은 政治의惠澤을밧지못하는사람들이다 우리가當然히主張할것도 要求할것도 主張치못하고 要求치못하는處地에잇다 ◇그럼으로우리는남을信賴하고 그에서엇더한解決을기달리는것보다 우리들서로의힘으로前路를開拓하여나어간다는 구든信念과 김혼覺悟가必要한것이다 ◇饑饉救濟會委員諸氏여! 慘痛한 百萬罹災民의 飢餓의叫喚聲을듯는가 그리고이소리가諸氏의良心을얼마나 흔드는가 萬一에實任感을늣긴다면 誠意와熱情을가젓다면 諸氏는반드시 헛도히時日을보내지아니하고 不斷의努力을앗기지안을것이다 饑饉을救濟한다는아름다운機關인 饑饉救濟會委員諸氏여! 百萬의饑饉同胞는 饑饉救濟會의惠澤을얼마나입을는지! (大邱K生)

公州署管內 今年內犯罪數

忠南公州警察署에今年一月부터八月末日外지檢擧된犯罪件數는左와如하다더라

文書僞造犯十一人
賭博犯五十六人
姦通重婚七人
僞證犯五人
强盜犯九人
竊盜犯一百四十六人
詐欺橫領犯一百四十一人
殺人犯一人
其他犯罪五人(公州)

製叺機를貸與

沃溝郡叺組合에서는旱害가比較的尤甚한羅浦、聖山二面의窮民에게는面長의證明이잇는者에게는製叺機를貸與하고副業을奬勵케하야旱害救濟를한다는데貸與機는百臺假量이라더라(群山)

群山水道救急 二萬圓豫算으로着手

群山府의上水道水源을補給키爲하야益沃水利組合에서는評議員會를開催하고該組合의灌漑水를讓與하기로可決하엿는故로群山府에서는不遠間에二萬圓의豫算으로同工事에着手할터이라더라(群山)

龜浦勞組發起

慶南龜浦在住勞働者와流轉勞働을合하면四百名以上五百名에近한데勞働者賃金이不均할뿐만아니라穀物貿易商에게虐待도적지아니함으로當地靑年有志의發奮도적지아니하엿스나勞働者自身의覺醒이不足하엿슴으로매우悲慘한狀態에잇더니覺醒한勞働者幾人의發起로龜浦驛搆內勞働者가主脈이되여某困窮한勞働組合을組織하기에紛忙中이라더라(釜山)

共同住宅을 建築키爲하야 普成藝妓演奏大會

群山普成藝妓券番의主催로群山共同住宅建築을期成키爲하야一日부터群山座에서演奏大會를開催하엿는데一般有志의多大한同情도잇슬뿐아니라每夜에大滿員의盛況을呈하고該券番의好評이多하더라(群山)

繩叺製産增加 沃溝組合檢査成績

沃溝郡繩叺組合九月中檢査成績은特等이三三、八五六枚、一等이三一、七四三枚、二等이九、一三四枚、三等이四一枚計七四、七七四枚로同價格이一萬三千九百四十八圓二十二錢인데八月中에比하면約二萬三千枚가增加되얏다하며檢査所別에示하면左와如하다더라

群山　五六、九〇七枚
地境　四、八一六枚
臨陂　一三、〇五一枚(群山)

竹山學院困況 經費問題로苦痛

黃海道黃州郡九聖面은元來貧面임으로一個의敎育機關이업서多數한兒童이遠路에彷徨하는慘狀은實로눈見치못하게되엿든바本面有志金泰鉉外諸氏가이것을憤慨히생각하야本年三月十五日에當地竹坐里에私立竹山明泉學院을設立하고校舍와其他設備를完備하야敎師를擔任하고四十餘名의學生을募集하야農村敎育의一條曙光을비치어오는데良好한成績과長遠한希望은雙眼에서잇는아니하는이가업스나오히려設備가完全치못한創設時代에잇슴으로諸般經營의困難이莫甚하야設立者諸氏와學父兄에서는百方으로維持方針을講究하며熱心으로活動한다더라(兼二浦)

古西勞農會 敎育의熱誠

全南潭陽郡古西面有志諸氏는四年前부터當地의敎育機關이無함을恒常遺憾으로생각하야該面分香里에改良私塾을設立하고朝鮮文漢字도모르는無産子弟를主로하야男女七十餘名을敎鞭하야意外의好成績으로僅僅維持하야오다가去夏期放學臨時에該面長金某敎育模範에對하야該面對한面民의不平으로因하야該私塾은非運에뎌러키어廢止中에잇섯는데古西勞農會에서는去九月二十九日에幹部會를開하고會長金煉氏의司會로敎育振興에對한問題로長時間討議한結果該私塾을復興하야公立普通學校가完成하기까지大大的擴張하기로決議하고開學은去一日午前八時에始하엿스며敎授는文奎氏와金海柱氏가無報酬로自擔하기로하고私塾維持費로左記와如한義捐이잇섯는데一般人士는크게贊賀하며더욱奮起하야同情이깁허간다더라

金煉二十圓、吳世洪五圓、朴寧圭六圓、朴勝泰、高乞柱、金免錫各四圓、文昌鍋、金錬任、金八元、曺圭炯、曺秉善、朴勝厚、張正植、高光郁、玄在哲、玄吉秀、韓忠璜、李盤均各三圓、朴琨善、金洛柱、高光龍、李湧均、申東湖、文貫宗、朴潤鍋、沈演燮各二圓、金海柱、邵雲景、陳善洪、金永源、文昌鋼各一圓(今南)

仁川共宿業績

仁川府立共同宿泊所의去九月分業績은朝鮮人四十二人日本人九人合計五十一人이고延宿泊數는四百五十四人이며同所의兼設한職業紹介成績은申込者十人에紹介數五人이라더라(仁川)

豐山小作人會 臥龍會員의同情

慶北安東郡豐山小作人會에서는小作爭議로因하야幹部와會員多數가被訴됨에따라서財政이極히窮乏하얏슴으로同郡臥龍出張所에屬한會員諸氏는金錢을모아서本會에同情하얏는데金額과氏名은左와如하다더라

安相采六圓、權文煥安相勳各二圓、安元鎬、安承喆、安承弼、安龍鎬、安相胤、金文洙各一圓、安佾鎬、安承玉、金瑋圭、金鎬鎭、南宗燮、金祥圭各五十錢、金明鎬六十錢、金永泰、金三萬、李順岩各三十錢、金得先、金永洛、李鏞世、金周鍋、柳相佑、金淸鎬各二十錢

仁川屠獸減少

仁川屠獸場의去九月中屠殺數는牛二百五十五頭豚一百八十八頭인데昨年同期에比하면牛三十九頭豚一百六頭가各減少를示하엿스며本年一月以降累計는昨年에比하면牛十三頭豚三百八十五頭가各減少인데그原因은(增豬肉)市勢가日本製品보다高騰하게되야製造치아니함으로因함이라더라(仁川)

二運靑年總會

慶南巨濟島二運靑年會에서는去九月三十日에同會館에서第三回定期總會를開하얏는데決議事項은如左하다더라

◇決議事項
一、規則改正의件
二、會員整理의件
三、會費制改正의件
四、敎育部維持策의件
五、運動場設置의件(巨濟)

釜山土木事業延期

釜山埋立工事와上水道問題는單히釜山만의問題가아니라어데로보든지朝鮮의支關으로서將來반드시必要한工事임으로釜山府民과總督府當局에서도極力此의實現에努力하엿스나資金問題로停滯되야埋立工事에對하야는釜山「목구」會社와釜山府와의共顧으로最後外지奮鬪를繼續하엿스나起債도困難한狀態에陷入된模樣이며그外에도水道問題도二百五十萬圓의中約補助에就하야小西府尹도最近入京하야奔走한것도無効되고來年度의起工도不得己延期함에至하얏다더라

海州演藝協會 女子會員募集

海州演藝協會演藝部에서는諸般準備를充實히하고今秋期에第二回試演을大大的으로할計劃인데前에는女子會員이업서서恒常遺憾으로生覺하더니今番에女子會員을募集하야大公演을今月內로豫定이라는데志願者는海州南本町同會事務所로口頭나郵便으로申込하면죠켓다더라(海州)

兼二浦 棉花市場開催

本年八月分黃海道令第十三號로써本道棉花取締規則을發布한同時에黃州郡에는黃州、德隅兩市場을指定하게되엿든데兼二浦는郡內의唯一한大市場일뿐아니라附近에所産되는多數한棉花를他市場으로賣出하면多大한不便이有하다하야面當局에서는棉花市場에追加할을申請中이더니去九月十一日附로認可되야十月三日부터當地에서開市하게되엿는데一般人民의便宜한과市場住民에미치는影響이頗好하리라더라(兼二浦)

河東勞農聯合會 定期總會開催 小作爭議를鮮決코자

慶南河東勞農聯合會에서는農作物取穫時期가迫頭하얏슴으로從來地主小作間紛糾하든問題를徹底히解決하기爲하야來九日午前十一時에河東商務會館內에서定期總會를開催할豫定인데當日會合할會員이數百에達하리라더라(河東)

楊平少年總會

楊平少年會에서는去九月三十日午後三時에邑內禮拜堂에서定期總會를開하고各部事業報告와會錄朗讀이잇슨後任員을改選한바會長은留任케하고其他任員을如左히改選하며熱心업는會員을整理할일과每土曜日마다講演會나討論會를開할일과其他事項을討議하얏다더라

會長金永斗　副會長韓相宇　文藝部幹事金元經外各部幹事二名　書記會計各二名(楊平)

釜山少女討論

釜山女子少年會에서는去卄八日에討論會를開催한바그演士及演題는左와如하더라

演題 事業은成功함에는勤이냐才이냐
勤便　鄭慶子　李盛牙　丁守念　金于蘭
才便　裴南述　崔福順　趙千

刑務所披露宴

慶北金泉少年刑務所는從來大邱刑務所分所로잇든것이本年四月頃에金泉少年刑務所로變更되엿는데去二十八日午前十時부터當所에서는當地有志及各新聞記者一同을招待하야野村所長의司會로擴大한披露宴을擧行하얏는데陳列品幷手工品展覽과來賓及職員의挨拶飮食餘興等이잇슨後同日午後二時에閉會하엿다더라(金泉)

北鮮庭球大會 第二普校軍이優勝

咸南咸興東亞日報支局主催와體育會後援의北朝鮮庭球大會는去一日午前八時부터永信學校코트에開催되야參加한第一公普、第二公普、商業學校同窓會、天道敎少年會、咸興基督靑年會、五老里體育會、庭球團等九團體가모히여數回의優選끗에午後四時에最後의決勝戰이열리어惡戰苦鬪한結果第二普校軍이優勝하얏다더라(咸興)

定州公普運動

定州公立普通學校에서는今四日(土曜日)午前八時로부터秋季大運動會를當校運動場에서한다더라(定川)

女子엡웟靑年會 高城郡에서組織

江原道高城地方의女子들은一般으로宗敎의信仰을篤實히하여오든바去番에盧秉德、咸光宣兩氏와李鏽子孃의發起로女子엡웟靑年會를組織하엿는데會員이八十餘名에達하고會의目的은宗敎의信仰心을促進과互相親睦及智識을啓發코자함이라하며每水曜日에는討論或은講演을한다더라(高城)

婦人講習終了

咸興道社會課主催로咸興高等女學校에서開催中이던婦人生活改善講習會는去九月三十日午後三時三十分에終了式을擧行하고式을마친後講習生의作品인各種料理의試食會가有하얏는데頗히盛況을이루엇다더라(咸興)

中堅靑年講習

忠淸北道廳에서는第二回中堅靑年講習會를九月二十五日午後八時에永同郡永同寺에서開會式을擧行하엿는데立野學務課長의講義와崔郡守의祝辭가잇슨後에閉會하고本郡에서六日間講習을行하얏다더라(永同)

釜山敎育總會

釜山敎育會에서는去三十日午後一時부터第七小學校에서總會를開催하얏다더라(釜山)

◇靑年其他集會◇

▲馬山勞農同友會에서는去一日午後九時에馬山元町該會事務所內에서第七回執行委員會를委員長吳學允氏司會로開하고左記事項을決議한後同十一時에閉會하엿다더라

◇決議事項
一、本馬山에互하야勞働者狀況調査表作成의件
一、第五回定期總會를來十月六日午後八時에元町該會事務所內에서開催의件
一、馬山勞農文庫設置에關한件
一、會館建築은該會一般會員의義捐金과社會一般有志의同情金으로今秋나或은明春에建築의件
一、該會事務所移轉의件等(馬山)

◇地方人事消息◇

▲和田知事視察 釜山滯在中인慶南知事和田純氏는去卄七日午前十一時부터高遠見과聖知谷兩水源地及慈惠醫院을視察하얏다고(釜山)

◇新刊紹介◇

▲朝鮮少年(十月號)定價五錢 發行所京城府外敦岩里四三三朝鮮少年社、內容、오직사람다운일을하소서、가을과少年의奮發期、童恩보기、其他童話、歷史수수꺽기等

▲時兆(十月號)定價二十錢、發行所京城東大門外回基里時兆社(振替京城五七四三番)內容은極空前의發見、今日의天文、太極神祕、現代、愛의力、試驗管中의生命이란무엇인가? 死亡이란무엇인가?等其他

▲育兒寶鑑(主婦必讀)갑은七十錢、파는곳은日本大阪市西區阿波堀通四丁目卄四番地發賣所 店(振替口座大阪一七〇四〇番)內容은總論、乳兒의養育、保姆와乳兒、乳母、乳兒의食物、衣服과睡眠、小兒의飮食、小兒의衞生敎育其他

그전날밤 (57)

투르게네프作　趙明熙譯

『네、무엇그래요。』그래 그처럼 청이들도록 사괴신터에、그외에 아모와닯도업시 그리하신단말승이에요지금여긔서 뵈엿스니말이지、 그러치도아니하엿더걸 그만그대로…』여괴까지말하고서는 그만『에례나』는 목소리가 떨려나오며、잠간말을그쳣다가

『그만그모양으로 아모무엇도업시 혼자훌쩍떠나가시기만하면……뒤에쳐져잇는사람의마음은 얼마나섭섭하고 설흘는지…그런것도 저런것도 아모생각도아니하여주시고그만…』

이말을들은『인사로옷』는얼골을엽흐로돌리며

『에레나씨、제발그러케는좀말심치말어주서요、 그러치아니하여도 내마음은 얼마나괴로운지……마음을 억지로 누르고그만한결심을한것도 용이한 일이아닙니다。 조곰만더생각하여주셧더라면……』

『그만한일은 무슨생각하고십지도아니하여요』하고 말을가로채이는『에례나』의말소리는힘잇게나오며

『더관절무슨까닭으로 가시랴고하셔요……볼가볼가실볼에야 엇지할슈업겟지요、 그러치만피차에떠러지지아니하면안될까닭이야잇겟지요、당신에설지라도 까닭업시친구에게섭섭히구실일은업스실터이닛가。 그래이모양으로가티정늘던친구를두고 그대로떠나실작뎡이셧서요、그러면우리가친구가아니엿던가요』

『그러치요、 친구는아니지요』

『친구가아니라고요?』하고『에레나』는말하고나서는 얼골을잠간붉킨다。

『그러치요 우리두사람이친구가아님니다、 그까닭으로내가떠나가라고생각하는것입니다。이외에나는더말하지안켓슴니다。 말하기가실혀요、 아니 그뿐만아니라、결코말하지안켓다고마음먹엇스닛가요』

『그러치만、 언제는당신께서 무엇이고다속을터놋코말심하시지아니하셧던가요』하고 반씀은 책망비슷한말투로하며 『생각나시겟지요 그전일을……』

『네、 그때는그랫지요、 본래에무슨숨길일이야업스닛가요。 그러치만지금은……』

『지금은엇지해서요?』

『그러치만지금은……아니 무엇가겟슴니다、 자ㅣ그러면…』

『인사로옷』가이때에 눈을드러쳐녀를보니、쇠ㅂ흐린상을하고잇는자긔얼골과는 반대로『에례나』의얼골은 아주무슨화긔가돌어보인다、 그래서그는 뒤에무슨밉다른대단한일은업스리라고생각하고、그대로안저서 엿만내려다보고잇다。『에레나』는말을내이며

『그러면 여긔서아주 작별하고말가요。 그러시면이곳에서만나뵈엿다는표로 손이나……』

함께『인사로옷』는손이나오다가 다시뒤로움치려하고드리가며

『아니요、 그것도안됩니다』하고는얼골을도리킨다。

『네、 안되여요?』

『네、 안되여요、그러면 자ㅣ가겟슴니다』하고는몸을돌려 빗그로나가라고한다。

『조금 기다리서요、 잠간이라도죠흡니다、당신에서나를무서워하시지요、 나는당신보다퍽신용리가만흘테요』하고말하는가운데 가만히몸이떨리는것갓다。

『자ㅣ그러면 내아주 말할터이에요……네……데데내가여긔무슨까닭으로뎌왓는지알으신닛가? 내가어데를갈라고나섯는지알으서요?』『인사로옷』는종향당한모양으로『에례나』의얼골을처다본다『에례나』는긔어히말을내이며

『내가당신게신곳으로가랴고하엿드랍니다』

『네、 내게로요』

『나는……그런말을……』하고『에레나』는얼골을가리고

『나는……그런말을……인사로옷씨를사랑한다는말을어코하고십허서……』하고는목소리가점점나직가며

『아이고 나는、그만말을내엿바렷서요……』

『에례나씨』하고『인사로옷』는 큰목소리로부른다。

이쳐녀는내어미른사나희의손을잡더니、 그의얼골을처다본채 그만그가슴에가 몸을던지고만다。사나희는아모말업시 가슴에안긴색시의몸을 쳥이녹는듯이 힘잇게셔안고말엇다。 지금와서 인쳬새삼스럽게 나는당신을사랑하느니엇지하느니할까닭은업셧다。악가부르던그말한마듸、지금하는그의모양、 두사람의몸과 마음이한며부다쳐 놉히물결치는그의가슴속、 보드러운손결로 색시의머리털을살작살작만져주는것、 그모든것이다『에례나』에게는사나희의사랑뜻을말하는것으로생각된다。 사나희는아모말도업다。 쳐녀도또한아모말뜻기를원치안는다。 쳣작그사람이여긔잇는데、나를사랑하는사람이……그외에도무엇을바라리요。 인쳬와서는 소원성취하엿다 그외에바랄것이또무엇잇스리요 『아、나는참깁버셔……』하고 가만한말소리가 입사이로새여나온다。 이내의가슴이사나희의가슴이안될가、 그러치안으면 참으로내가슴일가! 엇지하면 이러케도죠케 저쪽가슴이물결쳐이러 이쪽가슴으로통하여흘러드러오노? 사나희는말한마대업고 몸하나꼼작이지안코、 다만가슴에색시의가슴을더밧삭셔안으며、 청신업시녹아드러가는청감(情感)과 알지못할넘치는깁븜에설리여 그만자긔의일편단심으로먹엇던 굿세ㄴ의긔(意氣)가 하로아츰에석어지는 생각을할제、 그만그의눈에는두줄기눈물이줄줄……흘러내린다 쳐녀는울지안는다。 다만입속말로

『나는참 깁버서……깁버서』할뿐이다。

社告

一、支局의名稱　平壤支局
一、支局의位置　平壤府鷄里五番地
一、支局員의職氏名
支局長　尹柱逸
總務　白應賢

前支局長李允豊氏는、務를處理키爲하야現支局에서當分間視務케함

一、支局의名稱　全州支局
一、支局의位置　全州郡大和町
一、支局員의職氏名
支局長　申時澈
總務　李義佳
記者　宋榮燮
記者　林澤龍

過般經營者의主體가變更되는同時에支局을右와如히變更하옵고諸般通信과新聞販賣及廣告申托을一層迅速히取扱하오니愛讀諸位는如此照諒하시옵소셔

朝鮮日報社 白

◎十月五日부터 유社날 ◎二大連續大會◎
米國유社空前의大作品 連續活劇 幽靈財寶 全十二編四卷內 第七編第八編(死地에서)(奮鬪) 四卷上場
◎米國유社大作品 連續探偵活劇 라지웅의秘密 全十八編三十六卷中 第二回 第七編 第八編 第九編 第十編 第十一編 第十二編 十二卷上場
◎豫告◎
◎近日公開될世界的大名畫 支那上海戰爭實況 第一報
◎當十月八日公開 大名畫 米國허ㄱ쓰社超大作品 大活劇 名馬一鞭 全七卷
◎當十月十日公開 世界的大名畫 佛國文豪시두리作品 猿乙차롱크社不朽의大作品 名畫 우이리암텔 全七卷
◎近日公開될大連續 佛國파ㅣ데社超特作品 大連續大冒險 電光石火 全十五編三十卷
不日間公開되는世界的大名畫「우이리암텔」은꼭보시오!!
私立竹社特約 團成社 電話光化門九五九番

十月二日(木曜)부터提供 優秀名畫大公開
大유나이테드社 名花메리픽크포드孃主演 立志美譚敎育名畫 보리안나 全八千呎
最近大名畫를그여히보시라 스ㄷ1회엘會社特作品 猛優니ㅣ루하ㅣ도氏大力演 西部活劇 義俠一徹 全五卷
파데ㅣ會社一大傑作品 쳘쳘住境으로突入하는 連續探偵大活劇 베루벳도 全十五篇卅一卷中 第五回 第九篇 第十篇 숨기인목도리 危機一髮 四卷上場
世界六大會社特約封切場 朝鮮劇場 電話光化門二〇五番
◇豫告◇ 大團上映되는名畫는 近日上映될世界的名畫…… 「스산나」全八千呎 「나베루벳도」第六回 「사록구홀무스」全九卷 「岩窟王」全一萬呎 一名(海王星) 손곱아期待하여주시요

朝鮮日報讀者優待 繰出式萬年筆大廉賣 正價四圓의金선先의白金付 에보나이트軸高級品 第一回賣出키爲하야一千本限注文先着者에提供함

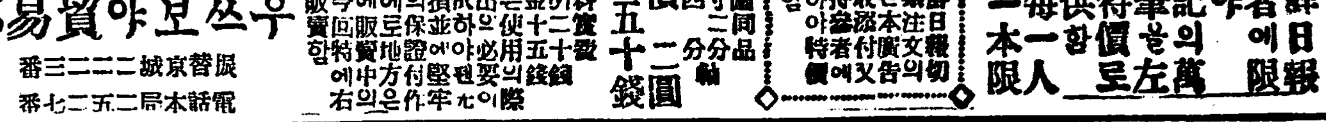

朝鮮日報讀者에限하야上記萬年筆을特價로提供함 但一人一本에限
上記圖同品 長五寸二分 丸四分軸 特價二圓五十錢
[illegible]
京城本町二丁目 우쓰보야貿易部 振替京城二二二三番 電話本局二五二七番

吉凶活斷

●不景氣는來하얏슴니다! 如何한良策의方針을定할가
●來年은十一年만에(丑年)凶作의週期
●開運의羅針盤! 失敗前에!
▼가나다 만일글을아는사람이면詳細한것을안다
▼人一代의運勢로부터 月月、日日의吉凶을알수잇다
▼지금하는事業成不成?
四六判洋裝 六百餘頁
易者不要
本書는易學의奥義인四柱推命術을小橋正則先生이多年의苦心으로서何人이든지頗히詳細하게生年、月、日、刻에依하야萬人萬種에運勢에異處를明白히斷定하게編述한것이오니恒常本書를座右에配置하면禍가轉하야福이되여一身의繁榮과一家의和合이의심업는各自必備의大寶典이다 ▼內容一部▲九星干支吉凶의見法▼出生年、月日、刻에依하야吉凶希望者는新聞名을記載하야藥書로申込하시는대로代金引換으로서送함▼其日其日의吉凶▼目下의事業이成功이냐失敗냐▼人々에依한適業?▼今後의方針은如何히決定될가?▼男女의相性▼不適?▼懷胎의判斷▼姓名判斷▼人相手相의見法▼秘傳▼厄年의厄除法▼夢判斷▼力位吉凶十二個月▼家相早見法▼相場上下의大活斷▼病難의豫知▼其他數百項‖獨本書에
質問券 을添附하면何事든지先生이自解答 一部無代進呈
三世相寶鑑
特價 金二圓卅錢 代金引換料六錢 送料前金注文十二錢
振替東京一五八〇番 東京市麻布區富士見町六 電話芝五〇八〇 正文社本店

000202

商標注意 갑싸고질긴(고리표)고무신
이고리표고무신을사실때에어느점에서사시든지고리셋으로된상표를주의하시옵
總販賣部 京城和泉町二〇七 振替京城一三一八五 電話本局一五二七
六合商會고무工業部 白

帽章見本
帽章은당신네學校를代表하는것이외다 따라서똑똑하고美術的細工을要합니다 그要求에滿足한것을求하시려면아래에잇는平壤帽章專門製作所로注文하시오
平壤府內 平壤帽章專門製作所 林得化 振替京城一三五一七番

進呈 面刀其他附屬八品
家庭用理髮機 (切味保險附)
大特價

九種一組 (甲三圓五十錢 乙[illegible])
右一組의使用을널리需用家諸氏에勸告함니다
京城鍾路壹丁目 理髮器具直輸入商 明治商會

蘇浙動亂과 上海市場
朝鮮海產物의影響

輸入增殖魚中의主要者인鯖魚乾은마참金融界의攪亂이絶頂에達하야錢莊이續倒하는窮地에陷入된時期에當하야初輸入으로서入荷하야漸次入荷가繼續하야今日外지에契約에關한것이十五萬五千擔이入荷하얏고每日千乃至二千擔式의少量荷物、寧波(浙江省)向으로川荷하야合計荷渡한것이二萬五千擔이라고하다當業者中에는荷渡際에紛亂의免치못할것을豫想하고未出荷된것은幸히殘餘의處置를妥協하야破約을實行하야바리고更히機會를待하고잇는者가잇다現在市場에서荷渡하고잇는者는一擔六兩一匁五分의것이되나其以下에된것도잇다如何間來月中旬頃外지에荷渡가渋接지못하면顯量減少、金利、倉敷料等의損失을生할으로써懸念하나目下의狀態에서는、아서는되는대로放任할수밧게업스나契約物의處置에對하야結局무엇을懸念하고잇는것갓다

本件이前述과如한것으로서朝鮮輸出의增殖魚에對하야도相當한影響을及할것은想像에不難하고殊히豊漁인本年의鯖은生產地에서旣히大量의貯入이되여잇는데當地市場의大不況이되게에對하야는時勢에變動을來할는지도知키難하고鯖의前途顧慮는頗히興味를感하다鯖의販路는上海로부터杭州及南京方面에亘한者이나就中消化力의大한것은杭州方面이다그러나兩方面의販路共히殆히崩潰되얏다고할狀態로打擊의甚大함을推知할것이다上海市場에잇는鯖의事情如何에依하야서는前述과如히自然朝鮮產鯖에도엇더한影響을及할터이리오로輸出業者는上海市場에注意를하는것이가장肝要하다

今川外지에上海에輸入된朝鮮產鯖魚는五兩、五兩一匁、六兩二匁의價格으로賣買가됨으로要컨대品質優良으로써中國側에賞讚을밧고잇슴으로써品質上에는販路의擴大가容易할것가티思하야도最히目下와如한動亂에際하야서는影響을不可避키나他日에比較的有利한地位에立코자함에는恒常敵이되는同種類의市場의在荷及鮮人情態等에着眼하야適當한機會를捉하야商略을進行하면반드시所得이잇슬것이다動亂中은少量의本處用必需品을除하고大部分을地方向에用하는것은何品을勿論하고金融의杜絶及交通의危險等打擊을受하는데對하야同一의狀態에잇슴으로서時가來함을待할外에업다增殖魚以外의海產物도無論均一히打擊을受하야잇는것은當然한일이나朝鮮產與否가不明함으로詳述키難하다 (終)

移出米의 容量表記
今日總督府에서示達
當局者談

此問題는單히大阪向米에適用하는者이나輸出米의大部分은大阪方面이主된關係上、業者는知得할必要가잇다即從來大阪府令으로度量衡取締規則中에米、酒、醬油、木炭等은其容量을包裝의表面에記入하게되야서만일此에不依하면賣買取引、運搬을禁하얏든것이다그러나朝鮮米의容量은總督府令으로써四斗로規定되얏슴으로別로此를包裝에表記할必要가업스리라고思하야그대로移出하얏든바最近大阪府로부터此는

取締規則 에觸함으로明確히表記하여달나고申込하얏슴으로容量表記의方法도研究하야決定할터이나檢查時에鑑別에支障을生할事도잇겟슴으로近間開催하는米穀檢查所長會議에서決定하기로되얏다그러나아직便宜的處置로爲先包裝의封緘紙에赤字로서容量을記케할事로各道에示達하엿다、封緘紙에表記함에就하야는或은大阪府로부터抗議가잇슬런지難測이나日本米도從來鑑別을부치기는하엿스나依然히細目에까지여잇는故로此를일부러引出하야見하는事는稀少하다又總督府로서는容量을四斗로規程하엿스나此는

四斗五合 을入한것으로當業者가其實量을害하여도할수업스니、이러한米가總督府의檢查를得하야運送되더래도途中에서減量되여서表記한容量에不足되는時에其責任은誰에게歸하겟너냐하는問題가잇게되여此를完全케하기爲하야取引이되는바마다其取引者로하야금表記를書換식힐必要가生치안이할가思한다云云

新穀出廻開始
鐵道沿線在貨漸增

目下의正米市場은一方에出穀氣分이濃厚하야極度의品絶을呈하야잇스나입이新米의出廻도漸次增加하려고한다此를鐵道沿線의出穀狀況으로見하야도前月二十日頃은穀物在貨六百噸內外였든것이最近에는二千噸內外가되여잇다二十日以後의鐵道沿線의穀物在貨는左와如하더라

二十日	六六一噸	廿一日	六六〇
廿二日	一、三四八	廿三日	一、〇八七
廿四日	九六〇	廿五日	一、三一五
廿六日	一、一二三	廿七日	一、二二七
廿八日	一、七六六	廿九日	一、一三五
三十日	二、〇九二	一日	二、〇七二
二日	一、七八〇		

又此를各運輸事務所別에依하면全線的으로增加하야잇서서二日의現在에는釜山管理內六百四十六噸、安東管內五百九十噸、大田管內二百五十四噸、平壤管內百九十八噸、京城管內百二噸으로釜山과安東管內가가장出廻가多한데此는前旬以來此趨勢를持續하고安東管內의것은殆히京仁着이더라

咸鏡線의 來年度工事
中野京鐵工務課長談

來年度의建設改良費는幾何나반게될는지는尙히未知이나咸鏡線의建設에는滿鐵로부터立替된四百萬圓은其中에서반드시償還될것임으로工事가그만큼沮害된것은勿論이나今日의現狀으로는殆히咸鏡線의全通이何時나될는지豫測도되지아닌時임으로四百萬圓의加除도大局에는影響은업다하야도좃타目下의豫定으로서는咸鏡南部線의陽化俗厚(西湖里)間八哩餘는來年度에開通될터이다但俗厚는國道와遠한故로此邊은大小의河流의妨害로連絡上甚히不便하야更히六百哩餘를延長하야新北靑外지來年度에ᄭᅡ지開通케하려고思한다旣히陽化俗厚間은志岐組의手로工事中이나俗厚新北靑間은豫算確定後入札에付할터이라

米作豫想
六千八百餘萬石

(東京四日電) 農商務省發表第一回米收穫豫想高는五千八百十三萬九千四百七十石이라더라

京仁兩取引所
重役兼任問題

京取와仁取와의重役兼任問題는이미부터論議되야왓섯스나來十八日의仁取定期總會에서맛치重役滿期改選될것을機會로하야株主中兼任反對를試할者二三名에不止할模樣이다元來取引所의役員兼任은根本的으로理想에反하고다라서前取引所는取引者의地盤이殆히一致로一方의繁榮은他方의衰微가됨으로兩取引所의利害相反하야다못合同에對하야만併任의價値가잇다할지라도合同이至難한今日에株主中에서反對說이잇는것도決코異常치안을것인데今에兼任한者를列記하면如左하더라

	京取	仁取
天日常次郎	社長	監査
荒井初太郎	取締	取締
原勝一	取締	監査
加來榮太郎	取締	監査
古城管當	取締	取締

漸增하는 人造肥料使用

朝鮮의秋肥料는主로麥의肥料가多하고從하야窒素成分의大豆糟를用하는量은極히少하야堆肥、人糞等普通肥料만을用해왓스나最近에는漸次過燐酸石灰、硫安等燐酸分의것을使用하는傾向이顯著해진것갓다特히

南鮮方面 에서는從來人糞과堆肥以外에保肥로硫安의使用量이漸增되야감은燐酸成分이不足한ᄭᅡ닭이나大體로其他와相異하야使用量이極히僅少하나朝鮮에서는施肥가六七月頃에는終하고其後는金肥使用은殆無하다하여도關係가업슬만치少量인것갓다米施肥後에此等肥料의輸移出額을見하면

過燐酸石灰 硫安等을含한人造肥料의輸移入이大部分으로其他는極히少量이나今年初부터八月外지의總計를各別하면移入은人造肥料가千百三十六萬三千四百斤으로價格이萬五千八百四十六圓이며菜子糟는九十七萬千斤으로價格은六萬二千七百四十八圓이며其他肥料는六十一萬二千斤으로四萬七千八百五十五圓이며輸入은人造肥料가十四萬四千四百斤으로價格은七千六百圓이며豆粕은一億一千四百五十二萬二千八百斤으로價格은四百九十三萬九千五百九十四圓이며蛹은五十八萬二千四百斤으로價格은二萬四百九十六圓이며菜子粕은二百三十九萬七百斤으로價格은十一萬八千五百三十四圓이며

其他肥料 는百十二萬四千二百斤으로價格은三萬二千九百三十一圓이며輸出은糠이三百五十一萬九千九百斤으로價格은三萬四千九百三十一圓이며其他肥料는十九萬五千二百斤으로一萬四百四十九圓이며穀殼은二百八十九萬六千斤으로價格은二萬九千五百三十三圓이며移出은肥料乾魚가二百八十三萬九千百斤으로價格은十五萬八千八百八十六圓이며魚粕은四百四十八萬七千八百斤으로價格은三十二萬九千六十九圓이며牛骨은百六十四萬九千九百斤으로價格은七萬五千二百七十三圓이며骨粉은五十七萬千六百斤으로價格은二萬九千九百六十圓이며糠는千二百九十四萬五千七百斤으로價格은八十四萬九千七百三十七圓이며豆粕은五千七百八十四萬二千二百斤으로價格은二百四十七萬四千七十三圓이라더라

朝鐵社債賣出과 第二期計劃

(東京電) 朝鮮鐵道의社債五百萬圓은十月五日부터賣出하기로決定하얏스나이것은朝鮮銀行으로부터의借入金의償却에當케할터이며尙히議者株主總會에서募債承認을得한一千萬圓은市場의形便을ᄯᅡ라서發行하기로內定하얏는데本年下半期에鮮銀으로부터借入한四百十萬圓과明年三月에三菱으로부터借受할十萬圓及旣히三菱으로부터借受된百四十萬圓과에依하야豫定線竝히合同各社의請負契約을한各線全部의工事總額豫定이오因하야明春에의第二期計劃은營業線을延長할것인바其計劃은如左하더라

- 金泉線을尙州東ᄭᅡ지
- 鳥致院線은忠州ᄭᅡ지
- 松汀里潭陽線을南原ᄭᅡ지
- 西州線은[illegible]島ᄭᅡ지
- 五老線을全州ᄭᅡ지
- 古茂山을新站又는茂山ᄭᅡ지
- 咸山線을釜山ᄭᅡ지

延長하야舊中央鐵道의軌幅을改良할것이라더라

鮮米協會總會

鮮米協會는九月末로써決算을締切하고本月二十日頃에京城에서第二回定期總會를開催하고石塚理事等도出席할터인바目下東京事務所에交涉中이나議案은營業報告及決算承認의二件이라는中本期는然續은移出量이少로因하야도리여欠損이되야잇는形勢임으로利益金은前期로부터繰越하얏스나出資者에分配에는不至하리라더라

京取減資許可

京取市場은豫히總督府에對하야減資에伴한定款變更許可申請中인바九月二十九日付로四日右許可의指令이交付되얏슴으로三四日中에減資登記를申請할豫定이라고하더라

金融

朝鮮銀行券 (三日)

發行高	八一、六六一、四七一
正貨準備高	二七、八一五、四四九
保證準備高	五三、八〇一、〇二一

日本銀行券 (三日)

發行高	一、二四九、七七七增一九、〇三三
準備高	一、〇六四、三七三增
餘力	六五五、三四三增一八、九六三
貸出高	三三三、五八七增一五、七六五

日本金利 (三日)

	東京	大阪
無條件	一錢七〇 一錢八〇	一錢九〇
翌日物	一錢八〇 一錢九〇	一錢九〇
月越物	一錢九〇 二錢〇〇	一錢九〇
廿日物	二錢〇〇 二錢一〇	二錢〇〇

海外經濟電報 (四日)

倫敦銀塊	三十五片四分一	
紐育銀塊	七〇仙	八分一低
紐育棉	二圓二十錢低	
印度棉	一圓二十錢高	
英米爲替	四弗四六仙八分三	四分一低
스틸株	一〇七弗八分七	(四分三低)
아나콘다株	三十五弗八分五	(八分一高)

仁取株主總會

仁川米豆取引所十三年度上半期定期株主總會는來十八日午後三時부터同社樓上에서開催하기로決하고二日付로서株主通知를發하엿스나附議事項은如左하고今期配當은前期同樣二割据置하기로取締役及監查役改選의件은全部重任할것이라고하더라

京取重役會

京取市場은六日午後三時부터定例重役會를開할터인데協議事項은如左하다더라

一、金融會社問題
二、研究會(商議員會의것)組織에關한件
三、內規職制改正에關한事項
四、定款變更許可到達報告의件

鐵珠板

▲日本에서는財界가不況이니輸出이不振이니하야財政緊縮을ᄯᅥ드는판에一方에서는長岡博士가튼學者는水銀으로金만드는法을發見하얏스닛가米國의黃金이아니라도日本財界의前途는洋洋?▲米國가튼ᄯᅡ에서는金이만아서造金術을研究치못하얏는지또는造金術을몰라도金이만아지는道理가잇는지모르나世界에서造金術研究者로有名한長岡博士는日本에、또한아『미에』敎授는獨逸에出生하야공교히兩國이모다貧窮狀態인것은異常한일이겻

期米
仁川期米 十月四日
前場(續落) 後場(反撥)

昨後場은阪地初付三十六圓十錢의報를據하고中限은三十二圓八十錢先限은卅一圓二十一錢에場을始한後阪地三節十錢으로四節二十二錢인反高와共히中限은二四節九十五錢先限은五節三十九錢ᄭᅡ지返戾하엿다가阪地止值十九錢인小落을伴하고當限은三十七圓二十錢中限은六節八十五錢으로九十錢에止場하고先限은二十八錢에場을止하엿든바今前場에入하야阪地初付三十六圓〇七錢인昨止値보다十二丁反落으로二節〇九錢의報를接하고立會하니

▲第一節 當限은不成이나中限은三十二圓七十一錢으로先限은二十一圓十九錢인昨止價보다九丁低히初付하다

仁川米豆取引所仲買人 ㋮ 廣澤正次郎 仁川府海岸町三丁目 電話六五、七〇、一六〇番 電略(〇マ)又ハ(マ)

㋮ 米雜穀肥料委托賣買 廣澤正次郎 仁川宮町二丁目 電話長三〇七番

▲第二節 阪地三節十一錢인二丁反高를報하나何等의感覺이無히當限은不成이나中限은九十錢으로先限은十六錢ᄭᅡ지反落하다

▲第三節 阪地四節十五錢인反高를受하고當限은不成이나中限은八十八錢先限은二十五錢ᄭᅡ지跳返하다

▲第四節 阪地五節〇九錢인反落을受하고當地는案外硬張하야當限은不成이나中限은九十錢先限은三十八錢으로弥騰하다

▲第五節 阪地六節十錢인一丁小戾와共히當限은不成이나中限은八十六錢先限은二十二錢ᄭᅡ지反落하다

▲第六節 阪電은遲着으로當限은不成이며中限은亦八十六錢先限은二十六錢으로小戾하다

▲第七節 阪地七節〇二錢인反落을接하고當限은不成이나中限은八十八錢으로先限은十錢ᄭᅡ지瓦落하다

▲第八節 阪地八節三十六圓의報를據하고當限은不成이나中限은八十錢先限은亦十錢으로膠着하다

▲第九節 阪地九節亦三十六圓인情報를伴하고當限은不成이나中限은七十九錢先限은十五錢ᄭᅡ지小戾하다

▲第十節 阪止의情電은遲着으로當地人氣는案外沸騰하야當限은不成이나中限은九十錢先限은三十錢으로弥騰하야場을止하니高低의差가二十八丁이더라

前場		後場	
一節	三一、一九	一節	三一、六二
二節	三一、一六	二節	三一、五四
三節	三一、二五	三節	三一、四〇
四節	三一、三八	四節	三一、四四
五節	三一、二二	五節	三一、六五
六節	三一、二六	六節	三一、六三
七節	三一、一〇	七節	三一、六六
八節	三一、一〇	當限	一一、七〇
九節	三一、一五	中限	三一、五〇
十節	三一、三〇	先限	一五〇、〇〇
賣買石數	[illegible]		
本期總高	[illegible]		

一時的反動乎

發會後一擲의時勢는俄然一迷하야阪地는約九十餘丁을反落하고當地는約百餘丁의瓦落인三十一圓三十五錢의發會價를下廻하엿는데그原因에對하야는特筆할材料가無하나硬張하든餘勢가上伸할餘力이竭之함과同時에主力筋의氣分이一變하야一時崩落을告함인듯하다堂島市場은强氣筋이든山內一派가突然態度를變하야賣物을集하엿다고그러나新派買派인西谷筋과吉村及地場强氣筋의買物이蝟集하야賣勢를防止하는中이며當地는大筋의大賣物인一萬二千百石을爲始하야④三千四百石及二個店의後援이有하고買方으로는中先을亘하야買派不退하는㋑筋의八千九百石又는㋠의五千五百石인當地有力筋이對峙하엿는데實로現下局勢는安心實難할수업다고

仁川 最新編纂 期米取引參考書 通信 來代 福 公平하고權威잇는豊富한材料를蒐集하야諸位의判斷을待하느니다 福 仁取營業調査部

米作豫想과 局勢

米界의形勢를左右할만한焦點의材料는不遠間發表될第一回豫想發表인데某消息通을據하면五萬九千石以上이라는說이有力하다고云云農者大阪朝日新聞社調查인五千七百萬石의悲觀說이一時硬氣를助長하더니今에更히五千九百萬이라는說로一般의樂觀을呈하는同時에此數字를先知한派의賣物이突發하야百餘丁의反落을告함이안인가한다果然그數字가確實하다하면又一段瓦落을演出하엿다가鐵入時期에至하야更騰의翻을呈하리라고

米豆餘話

▲神經過敏한各地市場의行動은너무나機敏하야素人筋의頭腦는到底히勝利를告할수업다▲最初부터主唱하든六千萬石의樂觀說은一時的人氣를欺瞞함에不過하고그後五千七百萬石이니五千九百萬石인二樣의說이또한人氣를迷惑케하엿다▲

仁川府海岸町 仁川米豆取引所仲買人 ㊀ 仲買店 電話長 六一二三番 一〇二九番

大阪朝日은엇더한方法으로調査하엿는지五千七百萬石이라고發表ᄭᅡ지하야硬氣를釀成할뿐이러니▲約百丁을反落한後에는五千九百萬石說이確實하다고各市場은主張한다▲이것이야말로神經過敏의說이아닌가?何如間政府에서發表하기前에는斷言할수업다고

株式
京取前場 依然閑散
前場大新低落 京取二十四圓臺 (四日)

大旱에비바라듯하던大株整理가認可가되여도大新에는好材料가되지못하고今朝大新阪付는昨止七五圓에서繁劇로七四圓六에始하야七四圓四、五十錢往來에不過하야當地人氣는依然沈滯되어閑散한形勢를이루엇스니▲大新이七四圓初付로七三圓九에終하야新田掘買함▲京取는昨後場에二四圓臺에서暴落하나洪等賣로强硬히四二圓恢復初付로從買二百▲仁新은二九圓四에初付도新田九十期買에洪等防買▲安取小口로九圓二에初付될뿐이엇다이제前價와比較하면

▲京取十錢高▲仁新十錢低
▲安取十錢高▲大新六十錢低

後場大新續落、京取二十三圓九

後場은大新阪付가七四圓二으로同價東復入電에初付는京取뿐이엇고大新은三十錢低로七三圓六에始하야五十錢에終步할뿐으로賣買가모다合하야五十이엇다이제前價와比較하면

▲京取十錢低▲大新四十錢低

整理認可

問題中이던大株整理案은一日付로서中井農商務次官으로부터左의認可指令이잇섯다

九月二十二日附로其所貸臺整理案承認申請는承諾함、株榮會의日本信託銀行에對한債務의擔保에供한同銀行預入의其所預金에就하야는本件整理實行에伴하야速히右擔保關係를解除할事、命에依하야通牒함

結局有耶無耶?

表面上으로보면이제는重役問題만남은것가트나認可指令의附帶條件이甚히曖昧하야非難攻擊의焦点이되는터로株價에도조곰의樂觀을주지못함뿐아니라도리혀漸弱之勢로不安이疊生하는터이니今朝商勢亦阪地는昨止인七十五圓에서五十錢의低落으로七四

株界往來

▲閑散이란말을엇지도만히썻든지인제는쓰기도실타▲後場에는京取가二十三圓九十錢에初付되여十枚의賣買가잇섯슬뿐으로立會한지四十五分이지내도록닥배면기만큰집天井에뭉게뭉게라가結局賣買總高가단五十이엇다▲이리고도부지해가는것이最大疑問▲島君의最後活動인整理認可指令이나와도時勢는好轉은커녕下向之勢아이고딱해라▲죽하면내체는出超도이번에는相關이업는지한지부지

圓五를示하얏고當地는七三圓九에低行하얏다 이제그附帶條件을述컨대信銀의擔保付預金을自由預金으로곳침이니『整理解除』이라함은擔保預金을自由預金으로곳치면整理는認可해준다는것이아니오整理를實行해가면서擔保預金을自由預金으로곳치라는것이다얼어서整理實行可能如何와實效等에對한不安으로今次의整理認可를有耶無耶中에終케함이아닌가하야조금도大新에게는好材料가되지못하는모양인가보다

短期買賣高 (四日)

合計	六百九十枚
累計	二十萬九千六百九十枚

大阪長期 (四日)

	前日後止	前付	前止
鐘紡	二三七〇	二三六〇	二三六〇
同新	八六九	八七〇	八七〇
大株	九〇四〇	九〇〇〇	九〇四〇

京取長期賣買及標準價〔四日〕

株名		前場當限	前場先限	後場當限	後場先限
京取	寄止	—	—	—	—
仁取	寄止	9100	—	9100	—
同新	寄止	2050	—	2050	—
鮮銀	寄止	6900	—	6900	—
同新	寄止	—	—	—	—
殖銀	寄止	4500	—	4500	—
同新	寄止	1050	—	1050	—
商銀	寄止	3450	—	3450	—
同新	寄止	2340	—	2340	—
二新	寄止	—	—	—	—
漢銀	寄止	—	—	—	—
同新	寄止	—	—	—	—
韓銀	寄止	—	—	—	—
東拓	寄止	3500	—	3500	—
同新	寄止	1500	—	1500	—
朝土	寄止	2350	—	2350	—
朝紡	寄止	560	—	560	—
京毛	寄止	—	—	—	—
京電	寄止	5570	—	5570	—
同新	寄止	1470	—	1470	—
商興	寄止	—	—	—	—
釜產	寄止	—	—	—	—
朝郵	寄止	—	—	—	—
鮮鐵	寄止	3150	—	3150	—
一新	寄止	820	—	820	—
二新	寄止	—	—	—	—
三新	寄止	—	—	—	—
四新	寄止	—	—	—	—
圖們	寄止	—	—	—	—
京南	寄止	1040	—	1040	—
金剛	寄止	1500	—	1500	—
滿鐵	寄止	10550	—	10550	—
同新	寄止	3400	—	3400	—
東亞	寄止	1300	—	1300	—
同新	寄止	260	—	260	—
滬信	寄止	—	—	—	—
載信	寄止	—	—	—	—
殷信	寄止	—	—	—	—
新取	寄止	—	—	—	—
奉信	寄止	—	—	—	—
安取	寄止	—	—	—	—
大新	寄止	—	—	—	—

株名	同新	郵船	同新	商船	同新	日郵	東紡
前	七六四〇	—	—	—	—	二〇七〇	二八六〇
後	七四六〇	—	—	—	—	二〇八〇	二八二〇
比較	七六九〇	—	—	—	—	二〇七〇	七六八〇

大阪短期 (四日)

	前付	前止	後付	後止
鐘新	八一四〇	八一二〇	八一七〇	—
大新	七四六〇	七四五〇	七四四〇	—

大新中引 二八六〇 二八七〇

大阪大新步調 (四日)

▲前場 七四六〇 — 七四五〇 — 七四五〇 — 七四五〇 —
▲後場 七四四〇 — 七四五〇 — 七四四〇
(大引未着)

東京現株 (四日)

東株	二五、一〇	同新	九四、一〇
鮮銀	六七、五〇	同新	一五、一〇
殖銀	四五、六〇	同新	一〇、六〇
滿鐵	一〇七、五〇	同新	三三、五〇
東拓	二四、〇〇	同新	一五、〇〇
滿毛	—	朝紡	—
富士紡	一〇八、四〇	日石	七七、一〇
甲五利	八七、六〇	運取	—

大阪期米 (四日)

前場				後場			
一節	三六、〇七	六節	三六、一〇	一節	三五、九九	四節	三六、五〇
二節	三六、〇九	七節	三六、〇二	二節	三六、四四	五節	三六、四九
三節	三六、一一	八節	三六、〇〇	三節	三六、五〇	六節	三六、四九
四節	三六、一五	九節	三六、〇〇				
五節	三六、〇九	十節	三六、〇〇				

各地期米比較 (四日)

	昨後止	今前付	比較
大阪	三六、一九	三六、〇七	一二低
東京	三六、九五	三六、六七	一九低
兵庫	三五、二七	三五、二〇	七低
下關	三五、八〇	三五、七〇	一〇低
桑名	三六、一二	三五、九九	一三低

綿絲 大阪三品 (四日)

	初付	大止
十月限	三三六〇	三三五〇
十一月限	三二五〇	三二四〇
十二月限	三〇六〇	三〇五〇
一月限	三〇二〇	三〇一〇
二月限	三〇二〇	三〇一〇
三月限	三〇一〇	三〇一〇
四月限	三〇二〇	三〇一〇

橫濱生糸 (四日)

	當限	
現物	—	—
先限	一六六〇	一六六〇

穀物

釜山 賣買高五千石

穀良	一九、四〇	神力	一八、五〇
大豆	一九、三〇	十月末	—
十一月中	三四、六〇	十一月末	三一、六〇

群山 賣買高

穀良	四一、九〇	神力	四一、四〇
十一月中	三三、六五	十一月末	三三、五〇

大邱 賣買高 二萬四千石

	十月末	十一月中	十一月末
一節	—	三三、四一	三三、八五
二節	—	三三、五五	三三、九五
三節	—	三三、五二	三三、一〇
四節	—	三三、四〇	三三、八〇

物價

京城石炭小賣 (噸、單位錢)(四日)

△塊炭	安州一三〇〇	撫順一三〇〇
△煉炭	官製(一孔一〇〇個)三〇〇	
△無煙炭	官製 三孔(一〇〇個)三〇〇	
△煙炭	民製(一孔一〇〇個)三〇〇	

(朝鮮商會調查)

京取短期

株名	付值	止值
前場 京取	二三〇	—
仁取	—	—
仁新	二九四〇	—
朝紡	—	—
拓新	—	—
安取	九二〇	—
鍾新	七四〇〇	—
大新	—	—
後場 京取	二三九〇	—
仁取	—	—
仁新	—	—
朝紡	—	—
拓新	—	—
安取	—	—
鍾新	—	—
大新	—	—

우리가 만든 이 장백치마분을 써보십시요
(各有名한雜貨商及藥房에서販賣함)
長白齒磨粉
京城府公平洞壹百拾壹番地 米國紹介 太平洋商會 京城出張所 電話光化門 一二一一番 振替京城 一三六一六番

電話番號變更廣告
本月五日부터左記와如히電話番號를變更하엿사기玆에廣告함
代表番號 本局 二一三〇番 (私設交換機接續回線數七)
京城電氣株式會社

十八番洋紙界權威
金剛白露紙
品精價廉 到處紙店販賣
株式會社 土佐紙謹製

腎經衰弱인君子와 子宮不實인淑女여
小金額으로四時를勿論하고百發百中으로速效되난自宅療法을無代進呈하오니二錢郵票를添付하야至急히照會하시오
右特約店을願하는諸氏난三錢切手를封入하야照會하시오
京城西大門外孔德里一七〇 德恒泰藥業部

▲蹴球界一大曙光!運動時期到來▼
◉全朝鮮蹴球大會는不遠臨迫!!
優勝의月桂冠은何處로?半島運動界에大好評·大歡迎을博得한本品을使用하시요
體育會指定!京鄕名學校에愛用光榮!!

蹴球
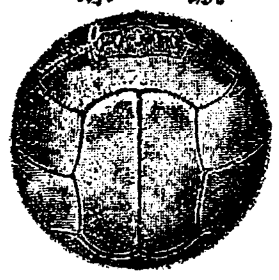
▷半島式◁
(中部竝)
四號 特製上品 五圓五十錢
五號 特製上品 七圓五十錢
六號 特製上品 八圓七十錢
定價表無代進呈함

蹴球靴

▷上海式◁
黑扁蔗皮(色은自由) 上品 七圓五十錢
白扁蔗皮 特品 八圓
紫扁蔗皮(擇取) 수소 九圓
(注文時는足形을明記하시요)

全鮮公私立學校及運動團體에親切用達!
京城鍾路 半島운동製造所

品質本位
花王石鹼

大學目藥 대학목약

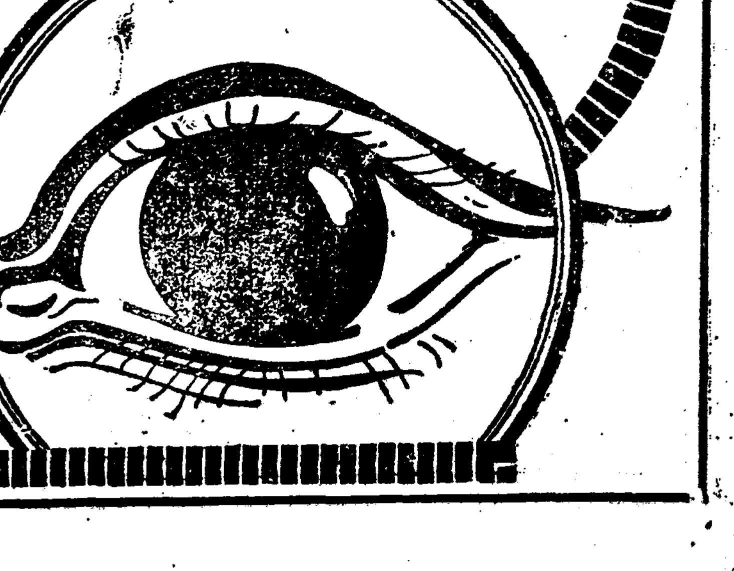
大學目藥은 도라홈、流行目、ㄷ리目、星目、打撲目、霞目、쯘目、血目、其他眼病一切에効能第一이로다
十歲以下には小兒用大學目藥あり
參天堂合資會社 大阪市北區